



Estado de Santa Catarina

Município de Descanso



PLANO MUNICIPAL DE CONTINGÊNCIA

Tornados, Vendavais, Granizo, Chuvas Intensas, Geadas e estiagem

DESCANSO - SC

VERSÃO: 1

EXEMPLAR PERTENCENTE A: Defesa Civil Municipal

Secretaria Nacional de
Defesa Civil



Ministério da
Integração Nacional

GOVERNO FEDERAL
BRASIL
PAÍS RICO É PAÍS SEM POBREZA



Descanso, lugar bom de viver!



Estado de Santa Catarina

Município de Descanso



1 INTRODUÇÃO

O Plano de Contingência para Tornados, Vendavais, Granizo, Chuvas Intensas, Geadas e Estiagem do município de Descanso – SC, tem como propósito estabelecer as ações de proteção e defesa civil, em determinada situação de desastre acima mencionado, organizando e otimizando ações de preparação e resposta.

1.1 DOCUMENTO DE APROVAÇÃO

O Plano de Contingência para Tornados, Vendavais, Granizo, Chuvas Intensas, Geadas e Estiagem do município de **Descanso – SC**, estabelece os procedimentos a serem adotados pelos órgãos envolvidos na resposta a emergências e desastres quando da atuação direta ou indireta em eventos relacionados a estes desastres naturais.

O presente plano foi elaborado e aprovado pelos órgãos e instituições integrantes do sistema municipal de Defesa Civil de **Descanso - SC**, identificados na página de assinaturas, os quais assumem o compromisso de atuar de acordo com a competência que lhes é conferida, bem como realizar as ações para a criação e manutenção das condições necessárias com vistas ao desempenho previsto nas atividades e responsabilidades contidas neste Plano.

Secretaria Nacional de
Defesa Civil



Ministério da
Integração Nacional

GOVERNO FEDERAL
BRASIL
PAÍS RICO É PAÍS SEM POBREZA



Descanso, lugar bom de viver!



Estado de Santa Catarina

Município de Descanso



1.2 PÁGINA DE ASSINATURAS

NOME

TÍTULO DA AUTORIDADE E ASSINATURA

SADI INÁCIO BONAMIGO	Prefeito do município de Descanso 
GUILIANN MATHEUS PEDRON	Coordenador Municipal de Defesa Civil de Descanso 
Robson Zappari	Secretaria Agricultura 
Paulo Stanis Laurin	Sec. Desenv. Economico 
JAIN NEZ GATISSI	SEC. ESPORTES 
Neilson Roan	Sec. Educacão 
Nelio m.m.s. Boite	Secretaria de Assistência Social 
Zelmin Fuzzi	Extensão Rural 
Urcillo comin	TRANSPORTES Urcillo 
Nauram da Silva	Câmara de Vereadores
Jaqueta Majzer Oro	EE. B. Everardo Backhuser 
Paulo C. Brunello	Fundação Médica 

Secretaria Nacional de Defesa Civil



Ministério da Integração Nacional



Descanso, lugar bom de viver!



Estado de Santa Catarina

Município de Descanso



Clair A. Peres	Secretaria Urbanismo Clair
Cléber Luiz Reck	Secretaria de Saúde CR
Viktor Gustavo	Sindicato
Luís Francisco	CASAN
Roseli & Marco PB	ACID/CD2
EDERSON L. FILINGERI	PMSC - DESCANSO-SC

Secretaria Nacional de Defesa Civil



Ministério da Integração Nacional

GOVERNO FEDERAL
BRASIL
PAÍS RICO E PAÍS SEM POBREZA



Descanso, lugar bom de viver!



Estado de Santa Catarina

Município de Descanso



1.4 REGISTRO DE CÓPIAS DISTRIBUÍDAS

NÚMERO	ÓRGÃO	DATA	ASSINATURA
1.	Prefeitura Municipal		
2.	Corpo de Bombeiros Militar de Santa Catarina		
3.	Polícia Militar		
4.	Coordenadoria Regional de Defesa Civil		
5.	EPAGRI		
6.	Câmara de Dirigentes Lojistas e ACID		
7.	Sindicato dos Trabalhadores Rurais de Descanso		
8.	Fundação Médica Assistencial dos Trabalhadores Rurais de Descanso		
9.	Câmara dos Vereadores		
10.	CASAN		





Estado de Santa Catarina

Município de Descanso



1.5 SUMÁRIO

1 INTRODUÇÃO.....	2
1.1 DOCUMENTO DE APROVAÇÃO.....	2
1.2 PÁGINA DE ASSINATURAS	3
1.3 REGISTRO DE ALTERAÇÕES	5
1.4 REGISTRO DE CÓPIAS DISTRIBUÍDAS	6
1.5 SUMÁRIO.....	7
2 FINALIDADE	9
3 SITUAÇÃO E PRESSUPOSTOS	10
3.1 SITUAÇÃO.....	10
3.2 CENÁRIOS DE RISCO	15
3.3 PRESSUPOSTOS DO PLANEJAMENTO.....	18
4 OPERAÇÕES	20
4.1 OPERAÇÃO: O CONCEITO APLICADO EM SITUAÇÕES ADVERSAS.	20
4.2 CRITÉRIOS E AUTORIDADE.....	23
4.2.1 ATIVAÇÃO.....	23
4.2.2 DESMOBILIZAÇÃO	24
4.3 ETAPAS	26
4.3.1 PRÉ-IMPACTO.....	26
4.3.2 AÇÕES INICIAIS PÓS-DESASTRE	29
4.3.3 RESPOSTA AO DESASTRE	32
4.3.4 REABILITAÇÃO DE CENÁRIOS	37
4.3.5 DESMOBILIZAÇÃO	40
4.4 ATRIBUIÇÕES.....	41
4.4.1 Atribuições Gerais.....	41





Estado de Santa Catarina

Município de Descanso



4.4.2 Atribuições Específicas.....	43
5 COORDENAÇÃO, COMANDO E CONTROLE.....	51
5.1 MODELO.....	51
5.1.1 Estrutura Organizacional de Resposta.....	51
5.1.2 Comando.....	52
5.1.3 Assessoria do Comando.....	52
5.1.4 Seções Principais.....	52
5.2 PROTOCOLO DE COORDENAÇÃO.....	55
TELEFONES ÚTEIS.....	57
POSTO DE COMANDO – SCO.....	59
ABRIGOS.....	60
DEFESA CIVIL MUNICIPAL.....	62
CONTATO PREFEITO E SECRETÁRIOS.....	63
EMPRESAS DE MATERIAL DE CONSTRUÇÃO E POSTOS DE COMBUSTÍVEIS.....	64

Secretaria Nacional de
Defesa Civil



Ministério da
Integração Nacional



Descanso, lugar bom de viver!



Estado de Santa Catarina

Município de Descanso



2 FINALIDADE

O Plano Municipal de Contingência – PLAMCON - para Tornados, Vendavais, Granizo, Chuvas Intensas, Geadas e Estiagem do município de **Descanso - SC** estabelece os procedimentos a serem adotados pelos órgãos envolvidos na resposta a emergências e desastres quando da atuação direta ou indireta em eventos relacionados a estes desastres naturais, **recomendendo e padronizando** a partir da adesão dos órgãos signatários os aspectos relacionados ao **monitoramento, alerta, alarme e resposta**, incluindo as **ações de socorro, ajuda humanitária e reabilitação de cenários**, a fim de **reduzir os danos e prejuízos decorrentes**.

Secretaria Nacional de
Defesa Civil



Ministério da
Integração Nacional

GOVERNO FEDERAL
BRASIL
PAÍS RICO É PAÍS SEM POBREZA



Descanso, lugar bom de viver!



Estado de Santa Catarina

Município de Descanso



3 SITUAÇÃO E PRESSUPOSTOS

O Plano Municipal de Contingência – PLAMCON - para Tornados, Vendavais, Granizo, Chuvas Intensas, Geadas e Estiagem do município de **Descanso - SC** foi desenvolvido a partir da análise das avaliações e mapeamentos de risco efetuados e dos cenários de risco identificados como prováveis e relevantes caracterizados como hipóteses de desastres. Levou ainda em consideração alguns pressupostos para o planejamento, que são premissas adotadas para o plano e consideradas importantes para sua compreensão e utilização.

3.1 SITUAÇÃO

Conforme Informações obtidas no Diagnóstico Socioambiental de Descanso, segue informações relevantes do município:

Localização:

De acordo com os dados do IBGE, o Município de Descanso apresenta uma área de 287.395 km² e está localizado na mesorregião do Oeste Catarinense, a qual está inserida a microrregião do Extremo Oeste nas seguintes coordenadas geográficas:

- **Latitude (S) 26°49'3"**
- **Longitude (O) 53°30'0**

Este município apresenta uma área da unidade territorial de 287.057 km² (IBGE, 2020) e altitude de 552 metros acima do nível do mar. Faz divisa:

- Ao Leste com Flor do Sertão, Iraceminha e Riqueza
- Ao Norte São Miguel do Oeste
- Ao Sul Iporã do Oeste
- Ao Oeste o município de Belmonte, Bandeirante e Santa Helena

Secretaria Nacional de
Defesa Civil



Ministério da
Integração Nacional

GOVERNO FEDERAL
BRASIL
PAÍS RICO É PAÍS SEM POBREZA



Descanso, lugar bom de viver!



Estado de Santa Catarina

Município de Descanso



Demográfica:

O município apresenta densidade demográfica de 30,17 hab/km² conforme dados do Instituto Brasileiro de Geografia e Estatística – IBGE (2010).

População Total Urbana e Rural:

De acordo com o censo realizado pelo Instituto Brasileiro de Geografia e Estatística IBGE no ano de 2010 o município de Descanso apresentava uma população de 8.634 habitantes distribuída em 4.297 habitantes na área urbana e 4.337 residentes na área rural. Deste total, 4.356 são homens e 4.278 mulheres. Estima-se conforme IBGE que a população em 2021 seja de 8.136 pessoas.

Domicílios:

De acordo com os dados do Censo Demográfico do IBGE em 2010 o município possui 2.651 domicílios. Deste total, 1.263 domicílios apresentam revestimento das paredes externas de alvenaria, 87 possuem alvenaria sem revestimento, 1.242 com madeira aparelhada, 52 com madeira aproveitada e 7 com taipa revestida. Descanso/SC possui 2.620 domicílios particulares permanentes, com condição de ocupação própria são 2.192, alugados representam 237, domicílios cedidos correspondem a 217 e de outra forma 133 domicílios.

O município, conforme dados de IBGE 2010, constam 3.475 endereços, desses 1.850 são urbanos e 1.625 são rurais. Levando em consideração que o domicílio é um local que serve de habitação para uma ou mais pessoas, podendo ser ele particular ou coletivo.

Vias de acesso:

O principal acesso ao município pode ser efetuado pela SC-163, através do Município de São Miguel do Oeste no sentido a Itapiranga passando por Iporã do Oeste. Outro acesso pode ser realizado pela SC 496, partindo de São João do Oeste passando por Tunápolis, Santa Helena e Belmonte.

Secretaria Nacional de
Defesa Civil



Ministério da
Integração Nacional

GOVERNO FEDERAL
BRASIL
PAÍS RICO É PAÍS SEM POBREZA



Descanso, lugar bom de viver!



Estado de Santa Catarina

Município de Descanso



O interior do Município é composto por comunidades e linhas de pequeno porte distribuídas ao longo da área Municipal e denominadas assim como Linhas e Distritos conforme abaixo:

- Distrito de Itajubá
- L^a Alegre
- L^a Barra do Herval
- L^a Barra do Veado
- L^a Bela Vista Durigon
- L^a Bonita
- L^a Cachoerinha
- L^a Campinas
- L^a Colorado
- L^a Cruzinhas
- L^a Famoso
- L^a Gaúcha
- L^a Hervalzinho
- L^a Jaboticabal
- L^a Jacutinga
- L^a Jorge Lacerda
- L^a Laranjeira
- L^a Leste
- L^a Macaco Branco
- L^a Matão
- L^a Navegantes
- L^a Pantano
- L^a Parda
- L^a Pratinha
- L^a Sanga Curta
- L^a Santa Lúcia
- L^a Santo Expedito
- L^a São Braz
- L^a São Paulo
- L^a São Valentim
- L^a Táqua
- L^a Tigre
- L^a Três Pocas
- L^a Vorá
- L^a Vorazinho

Uso e ocupação do solo:

O uso do solo predominante do Município é voltado para agropecuária, com presença marcante da bovinocultura de leite e alimentação do gado a base de pasto, deste modo o uso e ocupação do solo é composto por áreas de pastagens, agricultura com alguns remanescentes de vegetação presentes entre as áreas aproveitadas economicamente. O município obtém da área rural a maior parte de sua economia, se destacando as atividades avicultura e suinocultura, ambas visam à criação para a produção de alimentos e seus derivados.





Estado de Santa Catarina

Município de Descanso



Na área central em função do histórico de colonização e o zoneamento Municipal o uso e ocupação do solo são demarcados para uso e ocupação residencial, mista, para comércio e serviços, uso comum, institucional, industrial, vazios e as áreas verdes.

As atividades de comércio e serviços estão concentradas no centro da área do perímetro urbano e os bairros concentrados no entorno do centro da área. Já as indústrias estão localizadas mais afastadas visto a facilidade de espaço, carga e descarga de produtos e a definição do zoneamento do Município.

Saúde:

O município de Descanso/SC possui no total 19 estabelecimentos de atendimento à saúde, sendo 01 hospital, 03 centros de Saúde, 09 Consultórios isolados, 01 Clínica de Especialidade, 02 Unidades de Apoio Diagnose e terapia, 01 Centro de Gestão em Saúde, 01 Polo Academia de Saúde e 01 Central de Regulação do Acesso. Apresentando assim, um total de 37 leitos para internação em Estabelecimentos de Saúde.

CRAS:

No Município de Descanso há o Centro de Referência de Assistência Social (CRAS) que é a unidade responsável pelos serviços socioassistenciais da SUAS nas áreas consideradas vulneráveis e com algum risco social nos municípios.

Energia Elétrica:

No Município de Descanso, os serviços de abastecimento de energia elétrica são efetuados pela empresa Centrais Elétricas de Santa Catarina – CELESC.

Abastecimento de água:

O abastecimento de água na área urbana do município ocorre através da rede municipal administrada pela CASAN (Companhia Catarinense de Água e Saneamento) onde a captação realizada abastece também o Município de Belmonte.

Secretaria Nacional de
Defesa Civil



Ministério da
Integração Nacional



Descanso, lugar bom de viver!



Estado de Santa Catarina

Município de Descanso



A área rural conta com sistemas alternativos e soluções individuais de captação e reservação. As comunidades rurais em geral realizam a captação de água através de poços, nascentes e cursos hídricos.

Meios de comunicação:

Os principais meios de comunicação existentes em Descanso/SC são rádio, emissoras de TV, internet e correios, os quais são detalhados melhor abaixo. Além destes, o município conta com outros meios de comunicação como jornais, revistas, outdoors, carros de som, e panfletagens.

- Rádios FM: Sistema 103 de Rádios Ltda
- Rádios AM: Rádio Progresso de Descanso

ÁREAS DE PRESERVAÇÃO PERMANENTE:

Os recursos hídricos são protegidos por lei por suas características ecológicas e são resguardados através da Lei nº 12.651/2012 que trata das faixas marginais e distanciamentos que devem ser protegidos.

- **CONFLITOS AMBIENTAIS:**

Em geral as áreas de preservação ambiental são as grandes fontes de conflitos ambientais ou socioambientais com o uso destes locais para a agricultura, pecuária e edificações para os mais diversos usos.

As áreas de preservação permanente que estão ocupadas por edificações em geral estão localizadas na porção central do Município.

A ocupação de App's por edificações também ocorre nas áreas perimetrais (áreas de transição para o perímetro rural ou características rurais), porém com menor incidência. Nas áreas rurais ocorre com maior frequência o uso e ocupação do solo de App's para atividades de agricultura, pecuária e atividades agrossilvipastoril.





Estado de Santa Catarina

Município de Descanso



ÁREAS DE RISCO:

Nos locais da área urbana consolidada do Município não foram identificados locais considerados de área de risco, porém é importante ser realizadas revisões constantes nas áreas do Município. Em relação à alagamentos, inundações e deslizamentos não houve relatos de ocorrências até o momento, sendo importante manter e realizar os registros em caso de ocorrências.

Foi levantado uma quadra localizada no centro do Município que não é considerada de risco, porém foi determinada a apresentação desta como área que requer atenção no que diz respeito às estruturas das edificações que estarão sendo implantadas no local. Em função da área apresentar um relevo acentuado na direção oeste/leste, as edificações paralelas às Ruas: Martin Piacessi, 1º de maio e Thomas Koproski, deverão ser objeto de análise criteriosa do setor de Engenharia do Município visto que as edificações devem apresentar estruturas com tolerância às características do relevo local.

3.2 CENÁRIOS DE RISCO

- **Nome do risco:** Tornados, Vendavais, Granizo, Chuvas Intensas, Geadas e Estiagem.
- **Local:** Município de Descanso
- **Descrição:** Perímetro Urbano e Rural.
- **Resumo histórico:**
 - Desastre ocorrido em 10 de junho de 2020, classificado como vendaval conforme registrado no S2ID sob o protocolo SC-F-4204905-13215-20200610. Este desastre em específico foi o desastre que mais gerou danos e prejuízos, sendo de grandes proporções a população de descanso e ao município.
 - Tornado ocorrido em 10/06/2020, porém caracterizado como vendaval. Este tipo de desastre (tornado), especificamente na região próxima a Descanso





Estado de Santa Catarina

Município de Descanso



tem surgido e identificado, gerando grandes prejuízos a toda a população por onde o mesmo passa.

- Desastre ocorrido em 07 de outubro de 2020, classificado como estiagem conforme registrado no S2ID sob o protocolo SC-F-4204905-14110-20201007.
- Desastre ocorrido em 30 de junho de 2020, classificado como vendaval conforme registrado no S2ID sob o protocolo SC-F-4204905-13215-20200630.
- Desastre ocorrido em 30 de março de 2020, classificado como estiagem conforme registrado no S2ID sob o protocolo SC-F-4204905-14110-20200330.
- Desastre ocorrido em 13 de setembro de 2021, classificado como vendaval conforme registrado no S2ID sob o protocolo SC-F-4204905-13215-20210913.
- Geadas tem ocorrido frequentemente no município e região, geralmente nas épocas mais frias como no inverno ou outono, gerando grandes prejuízos, principalmente a agricultura.
- Já em relação a desastres relacionados a granizo e chuvas intensas O município também tem histórico em anos anteriores, que vem ocorrendo de forma frequente, mesmo em pequenas, médias ou altas intensidades, gerando grandes estragos, perdas e prejuízos ao município e a população em geral.

Podemos concluir que os desastres de Tornados, Vendavais, Granizo, Chuvas Intensas, Geadas e Estiagem, vem sendo frequentes no município e se intensificando em alguns casos, sendo estes eventos os mais comuns/propícios de acontecer.

- **Fatores contribuintes:** São as mais variadas possibilidades, entre algumas estão:
 - Baixa precipitação pluviométrica.

Secretaria Nacional de
Defesa Civil



Ministério da
Integração Nacional



Descanso, lugar bom de viver!



Estado de Santa Catarina

Município de Descanso



- Diminuição drástica dos volumes de reservatórios e cursos hídricos.
 - Clima e relevo do município.
 - Chuvas mal distribuídas.
 - Fenômenos meteorológicos como por exemplo o “La Niña”.
 - Habitações precárias.
 - Baixa percepção de risco da comunidade.
 - Material constituinte da cobertura das edificações.
 - Localização da edificação em relação ao relevo do local.
 - Drenagem insuficiente/ausente ou obstruída.
 - Temperaturas baixas, frentes frias e massas de ar polar.
 - Ar estiver mais quente e instável.
- **Evolução e possibilidade de monitoramento e alerta:** O monitoramento é feito por meio de alertas e boletins enviados pela Defesa Civil ou outro órgão competente, a fim de se antecipar aos desastres, principalmente os citados aqui neste plano.

Como se trata de vendavais, até mesmo possíveis tornados, granizos e chuvas intensas, sabemos que estes eventos são complexos de se prever principalmente em relação a intensidade, ocasionando o desastre de forma rápida e repentina. Estatisticamente a antecipação deste risco ocorre horas antes de acontecer um possível desastre, dificultando a resposta de medidas preventivas, mas não impactando em resposta de atendimento de ocorrência.

Já em relação a estiagem e geada, este evento pode ser monitorado de forma mais consistente, pois a velocidade que ocorre é proporcional a sua intensificação ao longo de dias, semanas e meses. Assim possibilitando uma melhora no tempo de resposta e a adoção de medidas de minimização de impacto deste desastre.

Secretaria Nacional de
Defesa Civil



Ministério da
Integração Nacional



Descanso, lugar bom de viver!



Estado de Santa Catarina

Município de Descanso



- **Resultados estimados:** Os danos e prejuízos podem ser de pequeno, médio e grandes proporções, dependendo da intensidade do desastre. Como por exemplo, nos desastres ocorridos recentemente, principalmente relacionado a vendavais em 10/06/2020, e estiagem ocorrido em 07/09/2020, na qual geraram grandes prejuízos e danos ao município e a população.
- **Componentes críticos:** Geografia na qual se encontra o município tornando-o suscetível aos desastres mencionados neste plano.

3.3 PRESSUPOSTOS DO PLANEJAMENTO

Para a utilização deste plano, admite-se que as seguintes condições e limitações estarão presentes. Vejamos:

- A capacidade de resposta dos órgãos de emergência não sofre alterações significativas nos períodos noturnos, de feriados e de final de semana, enquanto os demais órgãos como a própria Defesa Civil Municipal dependerão de um plano de chamada para sua mobilização nos períodos fora do horário comercial.
- O tempo de mobilização dos órgãos de emergência neste plano é de no máximo duas horas, independente do dia da semana e do horário do acionamento, já aos demais órgãos envolvidos neste plano, incluindo a Defesa Civil Municipal dependerão de um plano de chamada para sua mobilização nos períodos fora do horário comercial.
- A mobilização dos órgãos estaduais de emergência ocorrerá em seis horas após ser autorizada. Dependendo da proporção do desastre, intensidade e danos causados, poderá ser mobilizado de imediato.
- O monitoramento deverá ser capaz de estabelecer as condições para um alerta indicando a possibilidade de ocorrências com **duas horas** para tornados, vendavais, chuvas intensas, granizo e **15 dias** para estiagem e geadas.
- Os sistemas de telefonia celular e rádio comunicação não serão afetados pelos eventos descritos nos cenários acidentais.

Secretaria Nacional de
Defesa Civil



Ministério da
Integração Nacional



Descanso, lugar bom de viver!



Estado de Santa Catarina

Município de Descanso



- O acesso aos bairros caso **atingido pelos desastres** acima descritos, será limitado ou interrompido (somente no bairro atingido) devido à vulnerabilidade de ocorrência de acidentes e otimizar o atendimento por parte dos órgãos de emergência às famílias necessitadas.
- A disponibilidade inicial de recursos financeiros será conforme a disponibilidade da reserva de contingência prevista na Lei Orçamentaria Anual (LOA).

Secretaria Nacional de
Defesa Civil



Ministério da
Integração Nacional



Descanso, lugar bom de viver!



Estado de Santa Catarina

Município de Descanso



4 OPERAÇÕES

4.1 OPERAÇÃO: O CONCEITO APLICADO EM SITUAÇÕES ADVERSAS.

- **A resposta a ocorrências de** Tornados, Vendavais, Granizo, Chuvas Intensas, Geadas e Estiagem no município de **Descanso - SC** será desenvolvida nas diferentes fases do desastre: No pré-desastre, e no desastre propriamente dito e na desmobilização.
- Na fase do pré-desastre, o monitoramento será feito por meio do acompanhamento de boletins meteorológicos, precipitação em estações pluviométricas e demais relatórios pela Defesa Civil, Corpo de Bombeiros, EPAGRI/CIRAM ou outro órgão competente.
- Sempre que uma situação caracterizada como alerta for identificada, esta notificação será repassada à Coordenadoria Municipal de Proteção e Defesa Civil ou Conselho Municipal de Proteção e Defesa Civil, Prefeito Municipal, Comandante do Corpo de Bombeiros, Comandante da Polícia Militar preferencialmente por meio de telefones, plataforma de mensagens, mídias sociais, e-mails, imprensa, rádios locais, ou qualquer outro meio de comunicação.
- O alerta poderá ser determinado preferencialmente pela Coordenadoria Municipal de Proteção e Defesa Civil ou Conselho Municipal de Proteção e Defesa Civil, Prefeito Municipal, Comandante do Corpo de Bombeiros, Comandante da Polícia Militar, e quando necessário será realizado e atualizado por meio telefones, plataforma de mensagens, mídias sociais, e-mails, imprensa, rádios locais, ou qualquer outro meio de comunicação para outros órgãos de resposta e para as comunidades afetadas.
- O alarme poderá ser determinado preferencialmente pela Coordenadoria Municipal de Proteção e Defesa Civil ou Conselho Municipal de Proteção e Defesa Civil, Prefeito Municipal, Comandante do Corpo de Bombeiros, Comandante da Polícia





Estado de Santa Catarina

Município de Descanso



Militar, e quando necessário será realizado e atualizado por meio telefones, plataforma de mensagens, mídias sociais, e-mails, imprensa, rádios locais, ou qualquer outro meio de comunicação para outros órgãos de resposta e para as comunidades afetadas.

- **O plano poderá ser ativado pela Coordenadoria Municipal de Proteção e Defesa Civil ou Conselho Municipal de Proteção e Defesa Civil, Prefeito Municipal, Comandante do Corpo de Bombeiros, Comandante da Polícia Militar, Exército Brasileiro**, e quando necessário será realizado e atualizado por meio telefones, plataforma de mensagens, mídias sociais, e-mails, imprensa, rádios locais, ou qualquer outro meio de comunicação para outros órgãos de resposta e para as comunidades afetadas.
- **A coordenação da resposta na fase do pré-desastre** será realizada preferencialmente pela Coordenadoria Municipal de Proteção e Defesa Civil ou Conselho Municipal de Proteção e Defesa Civil, Prefeito Municipal, Comandante do Corpo de Bombeiros, Comandante da Polícia Militar, Exército Brasileiro, tendo como ponto de comando/apoio a prefeitura municipal de Descanso.
- **Na fase do desastre**, os primeiros recursos serão mobilizados logo após o impacto pela Defesa Civil, Prefeitura Municipal, Corpo de Bombeiros, Polícia Militar, Polícia Civil, Conselho Municipal de Proteção e Defesa Civil, Exército Brasileiro e EPAGRI por meio dos levantamentos iniciais, primeiras ligações de relatos de danos, ou outro meio de contato com a população atingida.
- A **mobilização adicional de recursos** durante as fases seguintes será feita por meio da Coordenadoria Municipal de Proteção e Defesa Civil ou Conselho Municipal de Proteção e Defesa Civil ou Prefeitura Municipal, por meio do **Coordenadoria Regional de Defesa Civil e Sistema Nacional de Proteção e Defesa Civil**.
- A solicitação de recursos de outros municípios e do nível estadual ou federal será feita por meio do **Coordenadoria Municipal de Proteção e Defesa Civil ou Conselho Municipal de Proteção e Defesa Civil ou Prefeitura Municipal**,

Secretaria Nacional de
Defesa Civil



Ministério da
Integração Nacional



Descanso, lugar bom de viver!



Estado de Santa Catarina

Município de Descanso



através de **Coordenadoria Regional de Defesa Civil e Sistema Nacional de Proteção e Defesa Civil.**

- **A estrutura de operações de resposta** será organizada de acordo com a matriz das funções de suporte a desastres, estabelecendo ações para Atendimento Inicial: relato, levantamento de informações, orientações, desmobilização; Socorro: salvamento, atendimento pré-hospitalar, evacuação; Assistência às vítimas: abrigagem, doações, ajuda humanitária, assistência médica, atendimento ambulatorial e hospitalar; Reabilitação de cenários: desobstrução das vias, reestabelecimento da energia elétrica, fornecimento de água potável, supressão de vegetação caso necessário, limpeza geral, isolamento de áreas.
- **O suporte às operações de resposta** será realizado primeiramente pelos próprios órgãos envolvidos, passando a ser realizado de forma integrada nas questões relativas à operacionalização e apoio dos envolvidos, tendo como preferencialmente a prefeitura municipal como base, utilizando recursos disponíveis para dar suporte às operações.
- **Os procedimentos administrativos e legais** decorrentes da situação de anormalidade serão de responsabilidade da Defesa Civil Municipal e Prefeitura Municipal, que contará com o apoio do Defesa Civil Estadual e Nacional.
- **A coordenação da resposta na fase do desastre** será realizada pela Defesa Civil Municipal e Estadual juntamente com a prefeitura municipal, tendo como posto de comando preferencialmente a prefeitura municipal.
- **A desmobilização** será feita de forma organizada e planejada, priorizando os recursos externos e mais impactados nas primeiras operações.
- **A desmobilização** deverá ordenar a transição da reabilitação de cenários para a reconstrução sem que haja solução de continuidade no acesso da população aos serviços essenciais básicos.

Secretaria Nacional de
Defesa Civil



Ministério da
Integração Nacional

GOVERNO FEDERAL
BRASIL
PAÍS RICO É PAÍS SEM POBREZA



Descanso, lugar bom de viver!



Estado de Santa Catarina

Município de Descanso



- A **coordenação da resposta na fase de desmobilização** será realizada por Defesa Civil Municipal e Estadual juntamente com a prefeitura municipal, tendo como posto de comando preferencialmente a prefeitura municipal.

4.2 CRITÉRIOS E AUTORIDADE

4.2.1 ATIVAÇÃO

4.2.1.1 Critérios

O Plano Municipal de Contingência será ativado sempre que forem constatadas as condições e pressupostos que caracterizam um dos cenários de risco previstos, seja pela evolução das informações monitoradas, pela ocorrência do evento ou pela dimensão do impacto, em especial:

- Quando a precipitação monitorada pelos **órgãos oficiais, Defesa Civil, EPAGRI/CIRAM/IMET, ou órgão competente** será definido em estudo posterior.
- Quando a ocorrência de **vendavais ou tornados** for identificada pela defesa civil municipal ou estadual, prefeitura municipal, corpo de bombeiros e polícia militar.
- Quando a ocorrência de **granizo** for identificada pela defesa civil municipal ou estadual, prefeitura municipal, corpo de bombeiros e polícia militar.
- Quando a ocorrência de **geadas ou estiagem** for identificada pela defesa civil municipal ou estadual, prefeitura municipal, corpo de bombeiros e polícia militar.
- Quando a diminuição drástica de cursos hídricos, **comprometendo o abastecimento** de água potável para a população.
- Quando a ocorrência de **chuvas intensas** for identificada pela defesa civil municipal ou estadual, prefeitura municipal, corpo de bombeiros e polícia militar.





Estado de Santa Catarina

Município de Descanso



4.2.1.2 Autoridade

O Plano Municipal de Contingência poderá ser ativado pelas seguintes autoridades:

- Coordenadoria Municipal de proteção e Defesa Civil;
- Conselho Municipal de Proteção e Defesa Civil;
- Prefeito Municipal;
- Comandante do Corpo de Bombeiros;
- Comandante da Polícia Militar;
- Representante do Conselho Municipal de Proteção e Defesa Civil;
- Exército Brasileiro;

4.2.1.3 Procedimento

Após a decisão formal de ativar o Plano Municipal de Contingência as seguintes medidas serão desencadeadas:

- Uma das autoridades descritas no item anterior item 4.2.1.2, ativará o plano de chamada, o posto de comando e a compilação das informações.
- Os órgãos mobilizados ativarão os protocolos internos definidos de acordo com o nível da ativação (atenção, alerta, alarme, resposta).
- Também neste momento será ativado os seguintes órgãos, prefeito municipal e os órgãos de governo afetos as atividades.

4.2.2 DESMOBILIZAÇÃO

A desmobilização será feita de forma organizada e planejada, priorizando os recursos externos e mais impactados nas primeiras operações. Deverá ordenar a transição da reabilitação de cenários para a reconstrução sem que haja interrupção no acesso aos serviços essenciais básicos.

Secretaria Nacional de
Defesa Civil



Ministério da
Integração Nacional

GOVERNO FEDERAL
BRASIL
PAÍS RICO É PAÍS SEM POBREZA



Descanso, lugar bom de viver!



Estado de Santa Catarina

Município de Descanso



4.2.2.1 Critérios

O Plano Municipal de Contingência será desmobilizado sempre que forem constatadas as condições e pressupostos que descaracterizam um dos cenários de risco previstos, seja pela evolução das informações monitoradas, pela não confirmação da ocorrência do evento ou pela dimensão do impacto, em especial:

- Quando a evolução da precipitação após a ativação do plano, monitorada pelos órgãos oficiais, Defesa Civil, EPAGRI/CIRAM/IMET, ou órgão competente for determinada como sem risco.
- Quando os níveis dos cursos hídricos, principalmente aqueles na qual há captação de água para abastecimento humano, chegar a normalidade.
- Quando a ocorrência de vendavais ou tornados não for confirmada ou cessar o evento por meio da das autoridades abaixo descritas, item 4.2.2.2.
- Quando a ocorrência de granizo não for confirmada ou cessar o evento por meio da das autoridades abaixo descritas, item 4.2.2.2.
- Quando a ocorrência de geada ou estiagem não for confirmada ou cessar o evento por meio da das autoridades abaixo descritas, item 4.2.2.2.
- Quando a ocorrência de chuvas intensas não for confirmada ou cessar o evento por meio da das autoridades abaixo descritas, item 4.2.2.2.

4.2.2.2 Autoridade

O Plano Municipal de Contingência poderá ser desmobilizado pelas seguintes autoridades:

- Coordenadoria Municipal de proteção e Defesa Civil;
- Conselho Municipal de Proteção e Defesa Civil;
- Prefeito Municipal;
- Comandante do Corpo de Bombeiros;
- Comandante da Polícia Militar;
- Representante do Conselho Municipal de Proteção e Defesa Civil.
- Exército Brasileiro;

Secretaria Nacional de
Defesa Civil



Ministério da
Integração Nacional

GOVERNO FEDERAL
BRASIL
PAÍS RICO É PAÍS SEM POBREZA



Descanso, lugar bom de viver!



Estado de Santa Catarina

Município de Descanso



4.2.2.3 Procedimento

Após a decisão formal de desmobilizar o Plano de Contingência as seguintes medidas serão desencadeadas:

- Os órgãos mobilizados ativarão os protocolos internos definidos de acordo com o nível da desmobilização (total ou retorno a uma situação anterior).
- Será emitido relatório pela Defesa Civil Municipal, informando a comunidade, e os órgãos envolvidos, por meio das plataformas de comunicação, descritas neste plano de contingência.
- Será feito o registro ou demais tramites necessários no S2ID (Sistema Integrado de Informações sobre desastres), referente ao desastre.
- Preferencialmente a Coordenadoria Municipal de Proteção e Defesa Civil, ou as autoridades acima descritas no item 4.2.2.2, desmobilizará o plano de chamada, o posto de comando e a compilação das informações.

4.3 ETAPAS

A resposta a ocorrências de Tornados, Vendavais, Granizo, Chuvas Intensas, Geadas e Estiagem no município de Descanso - SC, será desenvolvida nas diferentes etapas do desastre: Pré-Impacto, Ações iniciais Pós-Desastre, Resposta ao Desastre, Reabilitação de Cenários e na Desmobilização.

4.3.1 PRÉ-IMPACTO

Nesta etapa são considerados os principais aspectos do planejamento relacionados à atuação durante as etapas do pré-impacto, ou seja, como os órgãos deverão proceder a partir da emissão de um alerta ou a confirmação de um cenário onde a probabilidade de ocorrência de Tornados, Vendavais, Granizo, Chuvas Intensas, Geadas e Estiagem é muito grande.

Secretaria Nacional de
Defesa Civil



Ministério da
Integração Nacional

GOVERNO FEDERAL
BRASIL
PAÍS RICO É PAÍS SEM POBREZA



Descanso, lugar bom de viver!



Estado de Santa Catarina

Município de Descanso



Identificação dos Riscos:

- **Quando ele é realizado:** Em tempos de normalidade, através do mapeamento das áreas de riscos caso houver, áreas com histórico de danos causados por Tornados, Vendavais, Granizo, Chuvas Intensas, Geadas e Estiagem.
- **Quem Executa:** Coordenadoria Municipal de proteção e Defesa Civil, Conselho Municipal de Proteção e Defesa Civil e Prefeitura Municipal;
- **Quais são os recursos humanos disponíveis e materiais disponíveis:** Recursos humanos sendo, Colaboradores da Coordenadoria Municipal de Proteção e Defesa Civil até a presente data e materiais através das secretarias da prefeitura municipal de Descanso. Assim como, os recursos materiais e humanos disponíveis dos demais órgãos envolvidos.

4.3.1.1 Monitoramento

Etapa fundamental para análise de possíveis riscos, por exemplo, através de boletins meteorológicos referente a precipitação, rajadas de ventos e demais riscos.

O monitoramento ocorrerá:

- **Quando e como ele é realizado:** A partir da previsão de precipitação e do início da ocorrência das chuvas, Tornados, Vendavais, Granizo, Chuvas Intensas, Geadas e Estiagem.
- **Quem Executa:** Coordenadoria Municipal de Proteção e Defesa Civil, Defesa Civil Estadual, Corpo de Bombeiros, EPAGRI/CIRAM.
- **Quais são os recursos humanos e materiais disponíveis:** Colaboradores da Coordenadoria Municipal de Proteção e Defesa Civil, funcionários do Corpo de

Secretaria Nacional de
Defesa Civil



Ministério da
Integração Nacional

GOVERNO FEDERAL
BRASIL
PAÍS RICO É PAÍS SEM POBREZA



Descanso, lugar bom de viver!



Estado de Santa Catarina

Município de Descanso



Bombeiros, Defesa Civil Estadual e EPAGRI/CIRAM. Assim como, os recursos materiais disponíveis dos órgãos envolvidos.

4.3.1.2 Alerta

Etapa fundamental para tomada de decisão de possíveis riscos, através da junção de todas as informações necessárias.

O Alerta ocorrerá:

- **Quando e como ele é realizado:** A partir do momento em que a Defesa Civil Municipal, Corpo de Bombeiros, Polícia Militar e Prefeitura Municipal receberem as primeiras ligações de relatos de danos.
- **Quem Executa:** Defesa Civil Municipal juntamente com seus colaboradores, Defesa Civil Estadual, Corpo de Bombeiros, Polícia Militar, Setor de Imprensa da Prefeitura Municipal e Secretarias Municipais da Prefeitura Municipal.
- **Quais são os recursos humanos e materiais disponíveis:** Colaboradores da Coordenadoria Municipal de Proteção e Defesa Civil, funcionários do Corpo de Bombeiros, Defesa Civil Estadual, Polícia Militar, Secretarias Municipais e Assessoria de Imprensa da prefeitura Municipal. Assim como, os recursos materiais disponíveis dos órgãos envolvidos.

4.3.1.3 Acionamento dos Recursos

Etapa fundamental para levantamento de danos.

O Acionamento dos Recursos ocorrerá:

- **Quando e como ele é realizado:** A partir do levantamento inicial realizado pelas Equipes de Socorro, ou o primeiro contato com a população atingida.
- **Quem Executa:** Defesa Civil Municipal juntamente com seus colaboradores, Defesa Civil Estadual, Corpo de Bombeiros, Polícia Militar, Prefeitura Municipal, Secretarias Municipais da Prefeitura Municipal e demais órgãos afetos.

Secretaria Nacional de
Defesa Civil



Ministério da
Integração Nacional



Descanso, lugar bom de viver!



Estado de Santa Catarina

Município de Descanso



- **Quais são os recursos humanos e materiais disponíveis:** Colaboradores da Coordenadoria Municipal de Proteção e Defesa Civil, funcionários do Corpo de Bombeiros, Defesa Civil Estadual, Polícia Militar, efetivos das Secretarias Municipais e demais efetivos de colaboradores dos demais órgãos afetos, dependendo da ação que se espera. Assim como, os recursos materiais disponíveis dos órgãos envolvidos.

4.3.1.4 Mobilização e Deslocamento dos Recursos

Etapa fundamental para socorro e assistência aos atingidos.

A Mobilização e Deslocamento dos Recursos ocorrerá:

- **Quando e como ele é realizado:** De acordo com a demanda, dando prioridade ao socorro e assistência.
- **Quem Executa:** Através do Comando Unificado do Sistema de Comando e Operações.
- **Quais são os recursos humanos e materiais disponíveis:** Colaboradores da Coordenadoria Municipal de Proteção e Defesa Civil, funcionários do Corpo de Bombeiros, Defesa Civil Estadual, Polícia Militar, Efetivos das Secretarias Municipais e demais efetivos de colaboradores dos demais órgãos afetos, dependendo da ação que se espera. Assim como, os recursos materiais disponíveis dos órgãos envolvidos.

4.3.2 AÇÕES INICIAIS PÓS-DESASTRE

Nesta etapa são considerados os principais aspectos do planejamento para as primeiras ações que devem ser executadas após o desastre, ou seja, como os órgãos deverão proceder a partir da efetivação dos danos e como vão realizar a preparação para a primeira resposta.

Secretaria Nacional de
Defesa Civil



Ministério da
Integração Nacional

GOVERNO FEDERAL
BRASIL
PAÍS RICO É PAÍS SEM POBREZA



Descanso, lugar bom de viver!



Estado de Santa Catarina

Município de Descanso



4.3.2.1 Instalação do Sistema de Comando

Etapa fundamental para gestão de risco de desastres.

A SCO será implantada preferencialmente na sala de reuniões da prefeitura municipal de Descanso ou gabinete do prefeito, câmara de vereadores, ou outro local que ficará a critério da Coordenadoria Municipal de Defesa Civil.

A instalação do SCO ocorrerá:

- **Quando e como ele é realizado:** Quando for dado o alarme, mediante reunião dos integrantes do presente plano de contingência para definição das estratégias.
- **Quem Executa:** Preferencialmente a Coordenadoria Municipal de Proteção e Defesa Civil e/ou Autoridades descritas no item 4.2.2.2, deste plano de contingência.
- **Quais são os recursos humanos e materiais disponíveis:** Representantes dos órgãos elencados no presente plano, assim como, os recursos materiais disponíveis dos órgãos envolvidos.

4.3.2.2 Identificação dos Riscos

- **Quando ele é realizado:** Após desastre ocorrido, será feito um mapeamento e identificação, com auxílio dos levantamentos feitos antes e durante o desastre e demais informações que venham a somar, a fim de que, se localize possíveis locais de risco e ameaça para posterior tomar as medidas necessárias.
- **Quem Executa:** Coordenadoria Municipal de proteção e Defesa Civil, Conselho Municipal de Proteção e Defesa Civil e Prefeitura Municipal;
- **Quais são os recursos humanos disponíveis e materiais disponíveis:** Recursos humanos sendo, Colaboradores da Coordenadoria Municipal de Proteção e Defesa Civil até a presente data e materiais através das secretarias





Estado de Santa Catarina

Município de Descanso



da prefeitura municipal de Descanso. Assim como, os recursos materiais disponíveis dos órgãos envolvidos.

4.3.2.3 Dimensionamento do Evento e da Necessidade de Recursos

Etapa fundamental para avaliação do dano e obtenção de recursos.

O dimensionamento do Evento e da Necessidade de Recursos ocorrerá:

- **Quando e como ele é realizado:** Quando for dado o alarme.
- **Quem Executa:** Preferencialmente a Coordenadoria Municipal de Proteção e Defesa Civil e/ou Autoridades descritas no item 4.2.2.2, deste plano de contingência.
- **Quais são os recursos humanos e materiais disponíveis:** Defesa Civil Municipal, Defesa Civil Estadual e órgãos afetos, através do acompanhamento da evolução do evento, até a presente data com os equipamentos disponíveis pelas secretarias municipais e Defesa Civil Estadual.

4.3.2.4 Consolidação do Primeiro Relatório

Etapa fundamental para compilação dos dados obtidos através de levantamentos, para elaboração de relatório.

A consolidação do primeiro relatório ocorrerá:

- **Quando e como ele é realizado:** A partir do momento que tenha informação de campo, sempre no menor tempo possível.
- **Quem Executa:** Preferencialmente a Secretaria da Coordenadoria Municipal de Proteção e Defesa Civil e/ou Autoridades descritas no item 4.2.2.2, deste plano de contingência.





Estado de Santa Catarina

Município de Descanso



- **Quais são os recursos humanos e materiais disponíveis:** Representantes dos órgãos elencados no presente plano, assim como, os recursos materiais disponíveis dos órgãos envolvidos.

4.3.2.5 Organização da Área Afetada

Caberá ao **Corpo de Bombeiros Militar juntamente com a Polícia Militar** a organização da área afetada, ativando preliminarmente as áreas para:

- Posto de Comando;
- Área de espera;
- Áreas de evacuação;
- Rotas de fuga;
- Pontos de encontro;
- Abrigos;

4.3.3 RESPOSTA AO DESASTRE

Nesta etapa são considerados os principais aspectos do planejamento para as respostas, ou seja, como os órgãos deverão proceder para o atendimento à população, estabilização e restabelecimento do cenário.

A coordenação da resposta na fase do desastre será realizada pelo órgão de Defesa Civil Municipal e Estadual.

4.3.3.1 Ações de Socorro

▪ SALVAMENTO

O salvamento ocorrerá:

- I. **Quando e como ele é realizado:** Quando houver comunicação de pedido de auxílio.
- II. **Quem Executa:** Será Comandado pelo Corpo de Bombeiros Militar.

Secretaria Nacional de
Defesa Civil



Ministério da
Integração Nacional

GOVERNO FEDERAL
BRASIL
PAÍS RICO É PAÍS SEM POBREZA



Descanso, lugar bom de viver!



Estado de Santa Catarina

Município de Descanso



- III. **Quais são os recursos humanos e materiais disponíveis:** Com recursos humanos da corporação de Bombeiros Militar, Bombeiros Comunitários e Polícia Militar, com equipamentos para atendimento a vítima, veículos aquáticos e terrestres e demais recursos materiais destes próprios órgãos.

▪ **ATENDIMENTO PRÉ-HOSPITALAR**

O atendimento pré-hospitalar ocorrerá:

- I. **Quando e como ele é realizado:** Quando houverem vítimas feridas, ou que necessitem de atendimento pré-hospitalar.
- II. **Quem Executa:** Bombeiros Militares e Bombeiros Comunitários, médicos e profissionais da enfermagem.
- III. **Quais são os recursos humanos e materiais disponíveis:** Recursos humanos e materiais do Corpo de Bombeiros Militar, Equipes da Secretaria Municipal de Saúde, Fundação Médica Assistencial dos Trabalhadores Rurais de Descanso e Hospital Regional Terezinha Gaio Basso.

▪ **EVACUAÇÃO**

A Evacuação ocorrerá:

- I. **Quando e como ele é realizado:** Será realizado quando uma habitação/residência, esteja comprometida, abalada, apresente patologias decorrente aos desastres citados neste plano ou outro fator/motivo, que coloquem em risco as famílias que ali residem ou que coloquem-nas em situação de vulnerabilidade ao risco. Também quando chuvas intensas se intensificarem, bloqueando acessos as residências, estradas e pontes deixando as famílias isoladas, ilhadas e em vulnerabilidade ao risco. Se necessário a evacuação de famílias, em caso de eventos persistirem e a edificação esteja comprometida e sem o completo restabelecimento.
- II. **Quem Executa:** Defesa Civil Municipal e Estadual, Corpo de Bombeiros Militar, Secretarias Municipais.

Secretaria Nacional de
Defesa Civil



Ministério da
Integração Nacional

GOVERNO FEDERAL
BRASIL
PAÍS RICO É PAÍS SEM POBREZA



Descanso, lugar bom de viver!



Estado de Santa Catarina

Município de Descanso



- III. **Quais são os recursos humanos e materiais disponíveis:** Serão utilizados os funcionários e recursos materiais das Secretarias Municipais, prefeitura municipal, efetivo do Corpo de Bombeiros Militar, Voluntários Cíveis, Polícia Militar, Defesa Civil Municipal e Estadual.

4.3.3.2 Assistência às Vítimas

▪ CADASTRO

O Cadastro ocorrerá:

- I. **Quando e como ele é realizado:** Quando for necessário a remoção de famílias de suas residências, fazendo o pré-cadastro, sendo complementado quando acolhidas no abrigo ou aluguel social. Também no momento do atendimento da ocorrência, no primeiro contato com as vítimas, com entrega de ajuda humanitária, através de formulários ou outros meios, fazendo o pré-cadastro, e se necessário a complementação de informações nos dias seguintes.
- II. **Quem Executa:** O Pré-cadastro e cadastro será realizado preferencialmente pela Secretária de Assistência Social, ou qualquer membro da Defesa Civil Municipal no atendimento a ocorrência, que estarão na linha de frente e nos abrigos que deverão ser ativados e acompanhados no caso de aluguel social.
- III. **Quais são os recursos humanos e materiais disponíveis:** Recursos humanos da Secretaria Municipal da Assistência Social, Bombeiros Militar e Bombeiros Comunitários. Recursos Materiais, como ficha de remoção e ficha de cadastro de desabrigados ou desalojados.

▪ ABRIGAMENTO

O Abrigamento ocorrerá:

- I. **Quando e como ele é realizado:** O abrigo será instalado, quando houverem desabrigados.

Secretaria Nacional de
Defesa Civil



Ministério da
Integração Nacional

GOVERNO FEDERAL
BRASIL
PAÍS RICO É PAÍS SEM POBREZA



Descanso, lugar bom de viver!



Estado de Santa Catarina

Município de Descanso



- II. **Quem Executa:** Secretária Municipal de Assistência Social.
- III. **Quais são os recursos humanos e materiais disponíveis:** Recursos humanos e materiais das Secretarias Municipal da Assistência Social, Secretaria de Educação, Secretaria de transportes, Secretaria de obras e urbanismo.

Os Abrigos:

- IV. Centro de Idosos de Descanso.
- V. Ginásio Municipal de Descanso.
- VI. Colégio Estadual Everardo Backheuser.
- VII. Ginásio Jaroseski.
- VIII. Ginásio e Escola Getúlio Vargas.
- IX. Salão paroquial.
- X. CTG candeeiro do Oeste.
- XI. Escola Municipal Paulo Henrique Pissaia.
- XII. Ginásios, Igrejas ou Escolas de comunidades em zona rural do município, que estejam mais próximas para dar assistência aos atingidos.

▪ **RECEBIMENTO, ORGANIZAÇÃO E DISTRIBUIÇÃO DE DOAÇÕES**

O Recebimento, organização e distribuição de doações ocorrerá:

- I. **Quando e como ele é realizado:** Com instalação de um centro de recebimento, triagem e distribuição.
- II. **Quem Executa:** Secretaria Municipal de Assistência Social, Secretaria de Educação, Lions Club, Rotaract Club e voluntários civis.
- III. **Quais são os recursos humanos e materiais disponíveis:** Recursos humanos e materiais das Secretarias Municipais da Assistência Social, Secretaria de Educação, profissionais da prefeitura municipal, Lions Club e

Secretaria Nacional de
Defesa Civil



Ministério da
Integração Nacional

GOVERNO FEDERAL
BRASIL
PAÍS RICO É PAÍS SEM POBREZA



Descanso, lugar bom de viver!



Estado de Santa Catarina

Município de Descanso



Rotaract Club. Ainda, como recursos materiais sendo, fichas de cadastramento das famílias atingidas, canetas, lápis, borrachas, régua, papel, declaração de beneficiário (em duas vias) assinadas por ele, computador, impressora, entre outros.

▪ ATENDIMENTO MÉDICO/HOSPITALAR

O atendimento médico ocorrerá:

- I. **Quando e como ele é realizado:** Quando qualquer pessoa necessitar de atendimento médico proveniente do desastre ocorrido e pós-desastre, ainda, durante o atendimento médico, quando houverem recomendações de cirurgia de urgência.
- II. **Quem Executa:** Médicos plantonistas da Fundação Médica Assistencial dos Trabalhadores Rurais de Descanso, Hospital Regional Terezinha Gaio Basso e Médicos da Secretaria Municipal de Saúde.
- III. **Quais são os recursos humanos e materiais disponíveis:** Recursos humanos e materiais dos profissionais da saúde, Equipes da Secretaria Municipal de Saúde, Fundação Médica Assistencial dos Trabalhadores Rurais de Descanso e Hospital Regional Terezinha Gaio Basso.

▪ MANEJO DE MORTOS

O Manejo de Mortos ocorrerá:

- I. **Quando e como ele é realizado:** Quando surgir demanda.
- II. **Quem Executa:** Instituto Geral de Perícias de Santa Catarina.
- III. **Quais são os recursos humanos e materiais disponíveis:** Servidores do Instituto Geral de Perícias de Santa Catarina com veículos apropriados.

▪ ATENDIMENTO AOS GRUPOS COM NECESSIDADES ESPECIAIS (CRIANÇAS E ADOLESCENTES, IDOSOS, PORTADORES DE DEFICIÊNCIA FÍSICA, ETC.)

Secretaria Nacional de
Defesa Civil



Ministério da
Integração Nacional

GOVERNO FEDERAL
BRASIL
PAÍS RICO É PAÍS SEM POBREZA



Descanso, lugar bom de viver!



Estado de Santa Catarina

Município de Descanso



O atendimento aos grupos com necessidades especiais ocorrerá:

- I. **Quando e como ele é realizado:** Prioritariamente.
- II. **Quem Executa:** Órgãos afetos ou prefeitura municipal.
- III. **Quais são os recursos humanos e materiais disponíveis:** Profissionais da área, com recursos materiais como ambulâncias e veículos compatíveis com cada necessidade.

4.3.4 REABILITAÇÃO DE CENÁRIOS

▪ AVALIAÇÃO DE DANOS

A avaliação de danos ocorrerá:

- I. **Quando ele é realizado:** O levantamento será feito durante e depois quando normalizado o desastre, através de documentação como relatórios, avaliando os danos causados.
- II. **Quem Executa:** Coordenadoria Municipal de Proteção e Defesa Civil, Conselho Municipal de Proteção e Defesa Civil e Prefeitura Municipal;
- III. **Quais são os recursos humanos disponíveis e materiais disponíveis:** Recursos humanos sendo, Colaboradores da Coordenadoria Municipal de Proteção e Defesa Civil até a presente data e das secretarias da prefeitura municipal de Descanso. Assim como, os recursos materiais disponíveis dos órgãos envolvidos.

▪ DECRETAÇÃO DE S.E OU E.C.P E ELABORAÇÃO DOS DOCUMENTOS

Os procedimentos administrativos e legais decorrentes da situação de anormalidade ocorrerá:





Estado de Santa Catarina

Município de Descanso



- I. **Quando ele é realizado:** Quando houver o evento e na impossibilidade de o município arcar com todas as ações.
 - II. **Quem Executa:** Prefeito municipal com apoio da Coordenadoria Municipal de proteção e Defesa Civil, Conselho Municipal de Proteção e Defesa Civil e Prefeitura Municipal;
 - III. **Quais são os recursos humanos disponíveis e materiais disponíveis:** Prefeito Municipal e demais Recursos humanos sendo, Colaboradores da Coordenadoria Municipal de Proteção e Defesa Civil até a presente data e materiais através das secretarias da prefeitura municipal de Descanso. Assim como, os recursos materiais disponíveis dos órgãos envolvidos.
- **RECUPERAÇÃO DA INFRAESTRUTURA**
- A recuperação da infraestrutura ocorrerá:
- I. **Quando ele é realizado:** Tão logo se estabilize a situação ocorrida.
 - II. **Quem Executa:** Secretarias Municipais de Obras e Serviços Urbanos, Secretaria de Agricultura e Secretaria de Transportes;
 - III. **Quais são os recursos humanos disponíveis e materiais disponíveis:** Recursos humanos e materiais das secretarias municipais de obras e serviços urbanos, secretaria de agricultura e secretaria de transportes.
- **RESTABELECIMENTO DOS SERVIÇOS ESSENCIAIS**
- O restabelecimento dos serviços essenciais ocorrerá:
- I. **Quando ele é realizado:** Quando houver interrupção do fornecimento de serviços essenciais.
 - II. **Quem Executa:** CELESC: Fornecimento de Energia Elétrica, CASAN: Fornecimento de Água e Esgoto, TOS: Coleta de Lixo, Secretaria Municipal de Saúde: Atendimento serviço de saúde a população, Secretaria Municipal





Estado de Santa Catarina

Município de Descanso



de Educação: Serviço de Educação e transporte escolar de alunos da rede municipal e estadual, Empresa: Transporte escolar.

- III. **Quais são os recursos humanos disponíveis e materiais disponíveis:** Funcionários, veículos e equipamentos da própria estrutura das empresas e secretarias municipais.

▪ **SEGURANÇA PÚBLICA**

A segurança pública ocorrerá:

- I. **Quando ele é realizado:** Quando houver interrupção do fornecimento de serviços essenciais.
- II. **Quem Executa:** Policia Militar, Policia Civil, Corpo de bombeiros e demais forças policiais.
- III. **Quais são os recursos humanos disponíveis e materiais disponíveis:** Funcionários, veículos e equipamentos da Policia Militar, Policia Civil, Corpo de Bombeiros e demais forças policiais.

▪ **ATENDIMENTO AO CIDADÃO E À IMPRENSA (INFORMAÇÕES SOBRE OS DANOS, DESAPARECIDOS, ETC.)**

O atendimento ao cidadão e a imprensa ocorrerá:

- I. **Quando ele é realizado:** Quando da ocorrência de algum evento ou na eminência de acontecer.
- II. **Quem Executa:** Setor de Imprensa da Prefeitura Municipal.
- III. **Quais são os recursos humanos disponíveis e materiais disponíveis:** Profissionais do setor de imprensa da prefeitura municipal, Prefeito Municipal, Coordenadoria da Defesa Civil Municipal e secretarias municipais, fotos das áreas atingidas e relatórios.





Estado de Santa Catarina

Município de Descanso



4.3.5 DESMOBILIZAÇÃO

A desmobilização ocorrerá:

- I. **Quando ele é realizado:** A desmobilização será feita de forma organizada e planejada, priorizando os recursos externos e mais impactados nas primeiras operações. Deverá ordenar a transição da reabilitação de cenários para a reconstrução sem que haja interrupção no acesso da população aos serviços essenciais básicos. Esta etapa, tem como início a partir do momento que cessou o evento, e o local afetado apresentar as mínimas condições de normalidade.
- II. **Quem Executa:** Preferencialmente a Coordenadoria Municipal de Proteção e Defesa Civil e/ou Autoridades descritas no item 4.2.2.2, deste plano de contingência.
- III. **Quais são os recursos humanos e materiais disponíveis:** Defesa Civil Municipal, Defesa Civil Estadual e órgãos afetos, através do acompanhamento da evolução do evento. Até a presente data com os equipamentos disponíveis pelas secretarias municipais e Defesa Civil Estadual.

Secretaria Nacional de
Defesa Civil



Ministério da
Integração Nacional

GOVERNO FEDERAL
BRASIL
PAÍS RICO É PAÍS SEM POBREZA



Descanso, lugar bom de viver!



Estado de Santa Catarina

Município de Descanso



4.4 ATRIBUIÇÕES

4.4.1 Atribuições Gerais

São responsabilidades gerais dos envolvidos no Plano Municipal de Contingência:

- Manter um plano de chamada atualizado do pessoal de sua organização ou departamento com responsabilidade pela implementação do plano;
- Desenvolver e manter atualizados os procedimentos operacionais padronizados necessários para a realização das tarefas atribuídas à sua organização ou departamento na implementação do plano;
- Todos os envolvidos neste plano, terão como atribuição além das já especificadas, o atendimento e assistência as vítimas, seja com a entrega de itens de ajuda humanitária, ou qualquer função a ser designada para que seja feita o completo restabelecimento e retorno à normalidade.
- Todos os envolvidos neste plano, poderão estar representando a Defesa Civil Municipal, no atendimento a ocorrências a desastres além de suas atribuições já especificadas neste plano, possibilitando que estes representantes façam todos os tramites necessários em todas as etapas, desde a preparação até a desmobilização, ainda se encarregando na elaboração de todos os documentos e relatórios, e demais procedimentos administrativos que se requer.
- Todos os envolvidos neste plano participarão de forma integralizada e cooperativa, para elaboração de levantamentos, relatórios, laudos, documentos, boletins e demais documentos que venha a necessitar para qualquer evento que venha ocorrer no município.
- Todos os envolvidos neste plano, a fim de que se obtenha o completo restabelecimento e normalidade, trabalharão de forma integralizada e de forma de

Secretaria Nacional de
Defesa Civil



Ministério da
Integração Nacional

GOVERNO FEDERAL
BRASIL
PAÍS RICO É PAÍS SEM POBREZA



Descanso, lugar bom de viver!



Estado de Santa Catarina

Município de Descanso



cooperação, ou seja, ambos os envolvidos se ajudando para que o propósito final seja concluído com êxito.

- Órgãos de emergência como corpo de bombeiros, SAMU, autoridades/forças policiais, exército brasileiro, IGP e demais órgãos de emergência, desempenharão suas atividades normais além das descritas neste plano.
- Preparar e implementar os convênios e termos de cooperação necessários para a participação de sua agência na implementação do plano;
- Identificar e suprir as necessidades de comunicação para a realização das tarefas atribuídas à sua organização ou departamento na implementação do plano;
- Identificar fontes de equipamento e recursos adicionais para a realização das tarefas atribuídas à sua organização ou departamento na implementação do plano;
- Prover meios para a garantia da continuidade das operações de sua organização ou departamento, incluindo o revezamento dos responsáveis por posições chave;
- Identificar e prover medidas de segurança para as pessoas designadas para a realização das tarefas atribuídas à sua organização ou departamento na implementação do plano.

Secretaria Nacional de
Defesa Civil



Ministério da
Integração Nacional



Descanso, lugar bom de viver!



Estado de Santa Catarina

Município de Descanso



4.4.2 Atribuições Específicas

Atribuições específicas do Prefeito Municipal.

Responsabilidade primária:	Atribuir aos secretários municipais a elaboração de plano de chamada de seus funcionários.
Preparação:	Atribuir aos secretários municipais a manutenção e atualização dos planos de chamada de acordo com as funções e atribuições. Apoiar a participação dos funcionários nos exercícios simulados organizado pela COMDEC. Participar e promover a participação dos funcionários do governo municipal em treinamentos e capacitação na área da Defesa Civil. Oferecer a infraestrutura do governo municipal, para promover a política de proteção e defesa civil.
Monitoramento:	Manter-se informado sobre a situação e sua possível evolução.
Alerta:	Atribuir aos Secretários Municipais o cumprimento do acionamento do plano de chamada para colocar em alerta os funcionários envolvidos, colocando os mesmos em estado de prontidão.
Alarme:	Atribuir aos Secretários Municipais o cumprimento do acionamento do plano de chamada para convocar os funcionários envolvidos de cada secretaria a se reunirem no ponto de encontro que foi determinado.
Socorro:	Atribuir aos Secretários Municipais, total empenho na execução das tarefas através de seus comandados, a fim de agir de forma rápida e eficiente no socorro às vítimas. Declarar, conforme a intensidade do evento, "Situação de Emergência – SE" ou "Estado de Calamidade Pública – ECP"; Abrir crédito extraordinário, nestas situações, ordenando as despesas das atividades de Defesa Civil; Solicitar o apoio, em meios de transportes, suprimentos e recursos financeiros aos governos estadual e federal; Acionar o Exército Brasileiro caso necessário.
Assistência às vítimas:	Atribuir aos Secretários Municipais total empenho na execução das tarefas através de seus comandados, a prestação de assistência às vítimas dentro das atribuições de cada secretaria conforme plano contingência.
Reabilitação de cenários:	Atribuir aos Secretários Municipais, total empenho na execução das tarefas através de seus comandados, nos trabalhos para a reabilitação do cenário, restabelecendo o bem-estar da população.
Desmobilização:	Atribuir aos Secretários Municipais total empenho na execução das tarefas até o encerramento dos trabalhos e ocorra a desmobilização do SCO.





Estado de Santa Catarina

Município de Descanso



Atribuições específicas da Coordenadoria Municipal da Defesa Civil.

Responsabilidade primária:	Elaborar o plano de chamada dos órgãos envolvidos, para que os mesmos ativem o plano de contingência, de acordo com as funções e atribuições.
Preparação:	Efetuar treinamento, simulados, cadastramento de voluntários, manutenção de equipamentos. Manter o plano de chamada atualizado de acordo com as funções e atribuições.
Monitoramento:	Monitorar a ocorrência de chuvas, previsão do tempo atualizada. Relatório da EPAGRI/INMET, atualizado diariamente sobre os dados climáticos, e da DEFESA CIVIL quando houver intensidade de eventos que possam ocorrer.
Alerta:	Emitir boletim aos meios de comunicação através do setor de imprensa da prefeitura a situação de anormalidade, solicitando a preparação para uma possível evacuação das famílias de suas residências e para onde deverão ser direcionados os pedidos de auxílio/socorro e informações.
Alarme:	Manter o prefeito informado da situação; Montar o Sistema de Comando em Operações – SCO; Elaborar Boletins Oficiais (BO); Designar Colaboradores; Preencher o Formulário de Informações de Desastres – FIDE e a Declaração Municipal de Atuação Emergencial - DMATE;
Socorro:	Estabelecer Posto de comando e coordenar as ações de socorro.
Assistência às vítimas:	Coordenar as ações de assistência às vítimas com apoio da Secretaria Municipal de Assistência Social, Secretaria Municipal de Saúde, Corpo de Bombeiros.
Reabilitação de cenários:	Coordenar as ações de reabilitação de cenário apoiado pela Secretaria Municipal de Obras e Secretaria de Agricultura. Atualizar o Formulário de Informações de Desastres – FIDE e preencher a Declaração Municipal de Atuação Emergencial DMATE;
Desmobilização:	Coordenar todas as ações até que se encerre o trabalho e então determinará a desmobilização total da operação à medida do retorno à normalidade desfazendo o SCO. Atualizar o Formulário de Informações de Desastres – FIDE e preencher a Declaração Municipal de Atuação Emergencial DMATE; Providenciar com o Sr. Prefeito o envio de ofício de agradecimento aos principais colaboradores e voluntários.

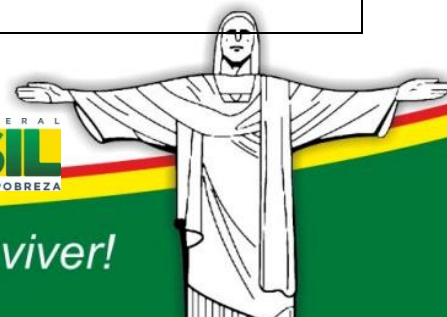



Estado de Santa Catarina

Município de Descanso



Atribuições específicas da Secretaria Municipal de Assistência social e Secretaria Municipal de Educação.

Responsabilidade primária:	Elaborar o plano de chamada dos funcionários, de acordo com as funções e atribuições.
Preparação:	Participar de exercícios simulados organizado pela COMDEC. Participar e promover capacitação aos seus funcionários. Organizar equipes de trabalhos para atenderem nas situações de desastre. Manter o plano de chamada atualizado. Auxiliará a COMDEC, no levantamento e mapeamentos de informações para mitigação de riscos, caso necessário.
Monitoramento:	Manter atualizado o cadastro das pessoas que residem nas áreas de riscos e buscar informações de pessoas que por outros motivos não conseguiram solicitar auxílio.
Alerta:	Acionar o plano de chamada colocando em alerta os funcionários envolvidos.
Alarme:	Reunir os funcionários em local determinado pelo Secretário da pasta.
Socorro:	Distribuir os funcionários conforme demanda para os locais de abrigo para procederem o abrigo das vítimas, bem como iniciarem o cadastramento das famílias recepcionadas nos abrigos e auxiliar na distribuição dos espaços nos abrigos. Disponibilizar as instalações físicas das escolas para servirem de abrigos, por meio da secretaria de educação.
Assistência às vítimas:	Providenciar e coordenar a distribuição de itens de assistência humanitária, apoio psicológico, organização das ações nos abrigos, coleta e triagem e distribuição de donativos.
Reabilitação de cenários:	Coordenar e organizar o retorno das famílias as suas residências. Buscando a limpeza e a segurança do local.
Desmobilização:	Permanecerá apoiando a COMDEC a desmobilização total.

Atribuições específicas do Secretaria Municipal de Obras e Serviços Urbanos.

Responsabilidade primária:	Preventivamente, a Secretaria de Obras e Urbanismo realizara serviços de
-----------------------------------	--

Secretaria Nacional de
Defesa Civil



Ministério da
Integração Nacional



Descanso, lugar bom de viver!



Estado de Santa Catarina

Município de Descanso



	manutenção e limpeza nos locais atingidos. Elaborar o Plano de chamada dos funcionários, de acordo com as funções e atribuições.
Preparação:	Manterá os planos de chamada atualizado, a manutenção de veículos, máquinas, participará de capacitação e participação de simulados. Auxiliará a COMDEC, no levantamento e mapeamentos de informações para mitigação de riscos, caso necessário.
Monitoramento:	Auxiliar a COMDEC no monitoramento das situações adversas que ocorrem no perímetro urbano.
Alerta:	Manter-se informado sobre a situação e sua possível evolução.
Alarme:	Acionará o plano de chamada, convocando os funcionários a se equiparem e dirigir-se ao ponto de encontro conforme for determinado.
Socorro:	Será disponibilizado máquinas, veículos e equipes de funcionários, para auxiliar na retirada e transporte de famílias atingidas para os abrigos e/ou residências de familiares e amigos. Disponibilizará de máquinas e veículos com equipes para executar serviços de emergência na manutenção das vias do perímetro urbano para garantir o tráfego de veículos e pedestres. Secretaria Municipal de Obras e urbanismo e secretaria municipal de agricultura durante o período de anormalidade ficará responsável por manter em prontidão equipes de funcionários com disponibilidade de veículos em número suficiente para auxiliar na retirada e transporte de famílias atingidas para os abrigos e/ou residências de familiares e amigos.
Assistência às vítimas:	Disponibilizará veículos para efetuar o transporte de roupas alimentos e donativos destinados aos desabrigados e ou desalojados.
Reabilitação de cenários:	Manterá veículos e equipe de funcionários, para fazer as manutenções das vias das áreas atingidas a fim de promover o bem-estar da população e garantir as condições de tráfego no local. Serão realizados os levantamentos ocorridos nas estradas, pontilhões, pontes, galerias, bueiros e bocas de lobo do perímetro urbano.
Desmobilização:	Manterá veículos e equipamentos para o transporte e o auxílio das famílias quando do retorno as suas residências, além do completo restabelecimento da normalidade dos cenários.

Secretaria Nacional de
Defesa Civil



Ministério da
Integração Nacional



Descanso, lugar bom de viver!



Estado de Santa Catarina

Município de Descanso



Atribuições específicas do Secretaria Municipal de Agricultura e Meio Ambiente e Secretaria de Transportes.

Responsabilidade primária:	Preventivamente, a Secretaria de agricultura e Secretaria de transportes realizara serviços de manutenção das estradas do interior, garantindo o trânsito de veículos em épocas de chuvas, ou de decorrência dos eventos descritos no plano. Elaborar o Plano de chamada dos funcionários, de acordo com as funções e atribuições.
Preparação:	Manterá os planos de chamada atualizado assim como a manutenção de veículos. Participará de capacitação e participação de simulados. Auxiliará a COMDEC, no levantamento e mapeamentos de informações para mitigação de riscos, caso necessário.
Monitoramento:	Auxiliar a COMDEC no monitoramento das situações adversas que ocorrem no perímetro rural.
Alerta:	Manter-se informado sobre a situação e sua possível evolução.
Alarme:	Acionará o plano de chamada, convocando os funcionários a se equiparem e dirigir-se ao ponto de encontro conforme for determinado, os quais deverão permanecer em prontidão. Disponibilizar máquinas, veículos e equipes de funcionários, para auxiliar na retirada de móveis e transporte de famílias atingidas para os abrigos e/ou residências de familiares e amigos.
Socorro:	A Secretaria Municipal de Agricultura e Secretaria de Transportes ficará responsável pela manutenção da trafegabilidade dos acessos dos produtores rurais, de modo a permitir o trânsito de pessoas (acesso aos serviços urbanos), manter o escoamento da produção agrícola, bem como da chegada das ações de apoio aos afetados pelo evento na zona rural do município e, não havendo pontos críticos que necessitem de reparos urgentes, disponibilizará de veículos e maquinários e servidores da Secretaria para auxiliar a Secretaria de Obras e serviços Urbano, secretaria de transportes e posto de comando, nas ações de resposta ao evento.
Assistência às vítimas:	Disponibilizará veículos e equipamentos para efetuar o transporte de roupas, alimentos e donativos destinados aos desabrigados e ou desalojados.
Reabilitação de cenários:	Serão realizados levantamentos e prejuízos privados que ocorreram na propriedade do perímetro rural, e não havendo pontos críticos que necessitem de reparos urgentes, disponibilizará de veículos e maquinários e servidores da

Secretaria Nacional de
Defesa Civil



Ministério da
Integração Nacional



Descanso, lugar bom de viver!



Estado de Santa Catarina

Município de Descanso



	Secretaria para auxiliar a Secretaria de Obras e serviços Urbano, secretaria de transportes e posto de comando, nas ações de resposta ao evento.
Desmobilização:	Manterá veículos e equipes de funcionários, em auxílio as Secretaria de Obras e serviços Urbano e transportes, para efetuarem o transporte e o auxílio das famílias quando do retorno as suas residências, além do completo restabelecimento da normalidade dos cenários.

Atribuições específicas da Secretaria Municipal da Saúde e Fundação Médica Assistencial dos Trabalhadores Rurais de Descanso.

Responsabilidade primária:	Preventivamente, a Secretaria de Saúde e a Fundação Médica realizará campanhas, de manutenção das vacinas e assistência à saúde da população. Elaborar o Plano de chamada dos funcionários, de acordo com as funções e atribuições.
Preparação:	Manterá os planos de chamada atualizado, a manutenção de veículos e equipamentos, participará de capacitação e de simulados.
Monitoramento:	Auxiliar a COMDEC das situações adversas com relação a saúde da população.
Alerta:	Acionará o plano de chamada, informando os funcionários de possível intervenção devido a situação de anormalidade. A secretaria de saúde deverá providenciar preventivamente kits básicos para atendimento emergencial, colocando também a disposição do COMDEC as Unidades de Saúde.
Alarme:	Acionará o plano de chamada, convocando os funcionários a se equiparem e dirigir-se ao ponto de encontro em local já determinado. Permanecendo de prontidão. Designar equipes para os abrigos a fim de auxiliarem o recebimento dos desabrigados, monitorando e avaliando as condições de saúde das pessoas. A secretaria de saúde deverá providenciar preventivamente kits básicos para atendimento emergencial, colocando também à disposição do COMDEC as Unidades de Saúde.
Socorro:	Ficará responsável por proceder à assistência pré-hospitalar e ações básicas de saúde pública nos abrigos e no atendimento da ocorrência, agir preventivamente no controle de endemias, proceder à vacinação, caso haja necessidade, do pessoal envolvido nas ações de resposta, colocar em estado de prontidão se necessário os agentes comunitários de saúde. O Hospital Regional e a Fundação





Estado de Santa Catarina

Município de Descanso



	Médica Assistencial dos Trabalhadores Rurais de Descanso e os postos de Unidade de saúde, que disponibilizarão atendimento para as emergências, com equipe mínima disponível. Manterá veículos para o transporte de pessoas que necessitem de assistência médica/hospitalar.
Assistência às vítimas:	Ficará responsável pelas assistências a saúde das pessoas nos abrigos. Também auxiliará a COMDEC, podendo ser através de seus agentes de saúde, a entrega de itens de ajuda humanitária.
Reabilitação de cenários:	Manterá veículos e equipe de funcionários, para fazer as manutenções das vias das áreas atingidas a fim de promover o bem-estar da população e garantir as condições de tráfego e usabilidade no local.
Desmobilização:	Manterá o atendimento as pessoas que necessitarem de atenção médica após o evento.

Atribuições específicas da Polícia Militar e Polícia Civil.

Responsabilidade primária:	Elaborar o plano de chamada dos funcionários, de acordo com as funções e atribuições. Garantir a Segurança da População e dos envolvidos deste plano no exercício de suas funções.
Preparação:	Manterá os planos de chamada atualizado, a manutenção de veículos e equipamentos, participará de capacitação e de simulados.
Monitoramento:	Promover a ronda nas áreas de risco e fim de auxiliar a COMDEC, no monitoramento da evolução do evento e assim prestar auxílios as vítimas.
Alerta:	Manter-se informado sobre a situação e sua possível evolução.
Alarme:	Acionar o plano de chamada, para dar início a operação.
Socorro:	Promover a segurança aos envolvidos nas operações de socorro.
Assistência às vítimas:	Efetuar a ronda junto aos abrigos em conjunto com os militares do Exército Brasileiro, fim de manter a ordem nos locais, promovendo a segurança. Manterá rondas nas áreas atingidas zelando pela segurança do patrimônio abandonado devido a situação de emergência. Ainda, se necessário, auxílio para entrega de itens de ajuda humanitária.

Secretaria Nacional de
Defesa Civil



Ministério da
Integração Nacional



Descanso, lugar bom de viver!



Estado de Santa Catarina

Município de Descanso



Reabilitação de cenários:	Promover a segurança aos envolvidos nas operações de reabilitação de cenário quando solicitado.
Desmobilização:	Apoiar a COMDEC nas operações até a desmobilização do SCO.

Atribuições específicas da CASAN e CELESC.

Responsabilidade primária:	Restabelecimento de serviços de abastecimento de água potável e energia elétrica.
Preparação:	Manterá os planos de chamada atualizado, a manutenção de veículos e equipamentos, participará de capacitação e de simulados. Realizar campanha educativa sobre como purificar água, limpeza de caixa d'água e racionamento. Por meio de levantamentos relevantes, quanto a captação e fornecimento informar à Defesa Civil Municipal.
Monitoramento:	Através dos relatórios e boletins feitos por órgãos responsáveis, será feito o acompanhamento, afim de que não comprometa o fornecimento de água potável e energia elétrica.
Alerta:	Manter-se informado sobre a situação e sua possível evolução.
Alarme:	Manter-se informado sobre a situação e sua possível evolução.
Socorro:	Priorizar a manutenção desse serviço nos hospitais, abrigos, SCO. Distribuir suas equipes de manutenção em pontos estratégicos (conforme seu planejamento), com a finalidade de assegurar, ao máximo, o fornecimento de energia elétrica e água; Comandar o desligamento das redes elétricas e água, caso necessário e informando à Defesa Civil Municipal.
Assistência às vítimas:	Garantir ao máximo o abastecimento de água potável e energia à população, divulgando medidas de racionamento e esclarecimentos quanto à purificação da água, por exemplo.
Reabilitação de cenários:	Montar relatório de avaliação dos danos nas instalações e equipamentos dessa organização e encaminhá-lo à Defesa Civil Municipal.
Desmobilização:	Apoiar a COMDEC nas operações até a desmobilização do SCO.





5 COORDENAÇÃO, COMANDO E CONTROLE

5.1 MODELO

A coordenação das operações previstas no Plano Municipal de Contingência – PLAMCON - utilizará o modelo estabelecido pelo SCO (Sistema de Comando em Operações).

5.1.1 Estrutura Organizacional de Resposta

Para a adoção do plano será adotada a seguinte estrutura organizacional:

Primeira resposta

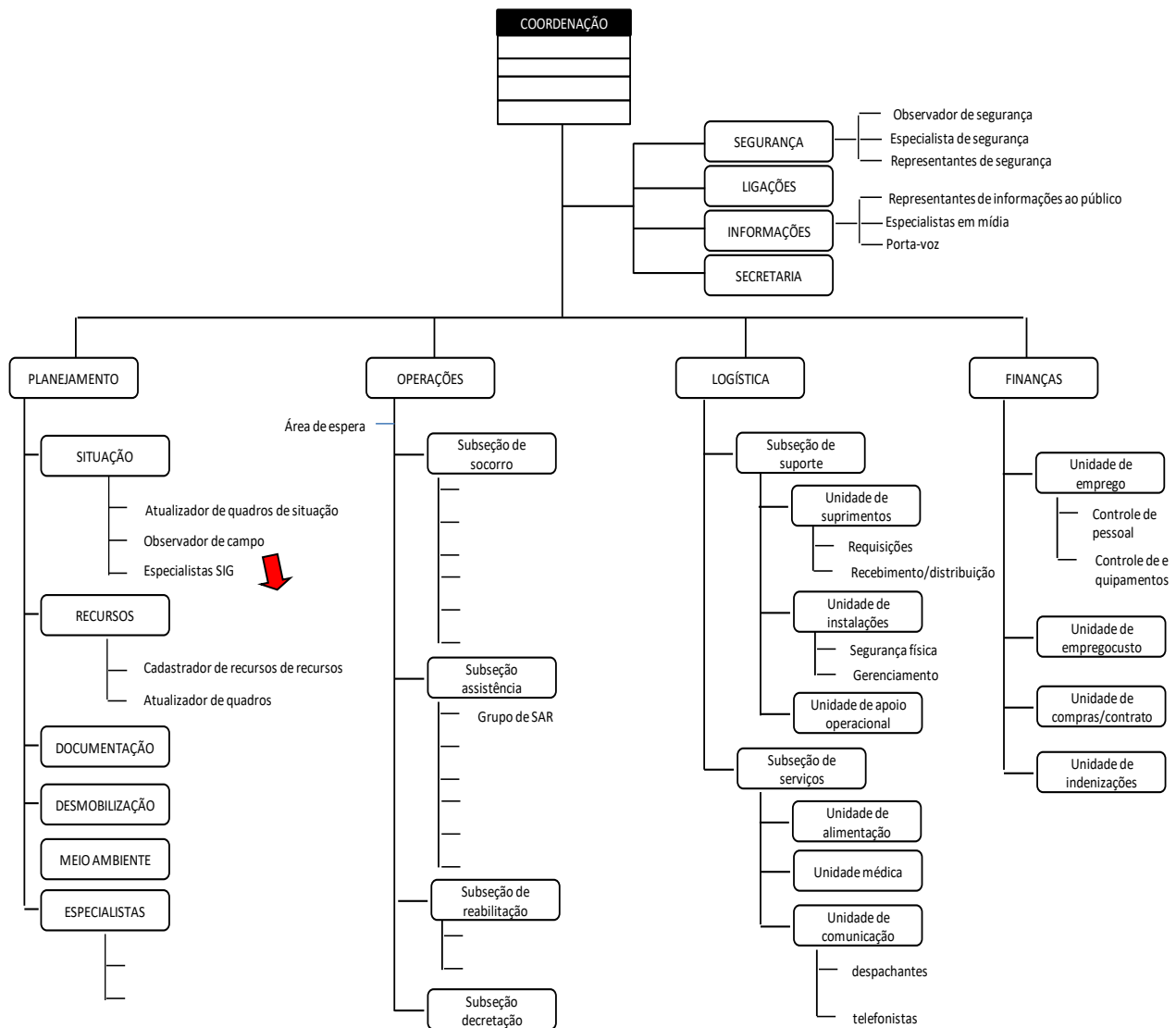



Estado de Santa Catarina

Município de Descanso



5.1.2 Comando

O Comando será unificado, com representantes dos seguintes órgãos e instituições:

- **Coordenadoria Municipal de Proteção e Defesa Civil.**
- **Coordenadoria Regional de Defesa Civil.**
- **Corpo de Bombeiros.**
- **Polícia Militar.**
- **Prefeito Municipal.**
- **Representante do Conselho Municipal de Defesa Civil.**
- Exército Brasileiro será acionado em casos em que comprometa a capacidade de resposta do município ao evento, sendo acionado pelo Prefeito Municipal.

5.1.3 Assessoria do Comando

A assessoria do comando será integrada, com representantes dos seguintes órgãos:

- Coordenador de Ligações: **Secretaria da COMDEC.**
- Coordenador de Segurança: **Polícia Militar, Polícia Civil e Exército Brasileiro.**
- Coordenador de Informações ao Público: **Imprensa da Prefeitura Municipal.**
- Coordenador da Secretaria: **Secretaria de Desenvolvimento Econômico ou Administração.**

5.1.4 Seções Principais

As seções principais serão integradas, com representantes dos seguintes órgãos:

- Coordenador de planejamento: **COMDEC, EPAGRI, Secretaria Municipal de Assistência Social ou Secretaria Municipal de Obras e Serviços Urbanos.**
- Coordenador de operações: **COMDEC, Secretaria Municipal de Assistência Social ou Secretaria Municipal de Agricultura e Meio Ambiente.**
- Coordenador de logística: **COMDEC, Secretaria Municipal da Saúde, Secretaria Municipal de Educação ou Secretaria Municipal dos Transportes.**
- Coordenador de Finanças: **COMDEC, Secretaria Municipal de Administração ou Secretaria Municipal do Desenvolvimento Econômico.**

Secretaria Nacional de
Defesa Civil



Ministério da
Integração Nacional



Descanso, lugar bom de viver!



Estado de Santa Catarina

Município de Descanso



5.1.5 Seção de planejamento

A estrutura de planejamento será integrada, com representantes dos seguintes órgãos:

- Coordenador da unidade de situação: COMDEC, EPAGRI, Secretaria Municipal de Assistência Social ou Secretaria Municipal de Obras e Serviços Urbanos.
- Coordenador da unidade de recursos: COMDEC, Secretaria Municipal de Administração ou Secretaria Municipal do Desenvolvimento Econômico.
- Coordenador da unidade de documentação: COMDEC, EPAGRI, Secretaria Municipal de Assistência Social, Secretaria Municipal de Administração ou Secretaria Municipal de Agricultura e Meio Ambiente.
- Coordenador da unidade de especialistas: COMDEC, EPAGRI, Secretaria Municipal de Assistência Social, Secretaria Municipal de Administração ou Secretaria Municipal de Agricultura e Meio Ambiente.

5.1.6 Seção de operações

A estrutura da seção de operações será integrada, com representantes dos seguintes órgãos:

- Encarregado da área de espera: Secretaria Municipal de Esportes, Rotaract Club ou Lions Club.
- Coordenador de operações aéreas: COMDEC, Secretaria Municipal de Obras e Serviços Urbanos ou Secretaria Municipal dos transportes.
- Coordenador da subseção de socorro: COMDEC, Secretaria Municipal de Obras e Serviços Urbanos, Secretaria Municipal de Assistência Social ou Secretaria Municipal de Agricultura e Meio Ambiente.
- Coordenador da subseção de assistência: COMDEC, Secretaria Municipal de Assistência Social ou Secretaria Municipal de Educação.
- Coordenador da subseção de reabilitação: COMDEC, Secretaria Municipal dos Transportes ou Secretaria Municipal de Agricultura e Meio Ambiente.
- Coordenador da subseção de decretação: COMDEC, Secretaria Municipal de Assistência Social ou Secretaria Municipal de Agricultura e Meio Ambiente.

Secretaria Nacional de
Defesa Civil



Ministério da
Integração Nacional



Descanso, lugar bom de viver!



Estado de Santa Catarina

Município de Descanso



5.1.7 Seção de logística

A estrutura da seção de logística será integrada, com representantes dos seguintes órgãos:

- Coordenador da subseção de suporte: Secretaria Municipal de Esportes, Secretaria Municipal da Saúde, Secretaria Municipal de Educação ou Secretaria Municipal dos Transportes.
- Coordenador da unidade de suprimentos: Secretaria Municipal de Assistência Social, Secretaria Municipal da Saúde, Secretaria Municipal de Educação ou Secretaria Municipal de Esportes.
- Coordenador da unidade de instalações: Secretaria Municipal de Assistência Social, Secretaria Municipal da Saúde, Secretaria Municipal de Educação ou Secretaria Municipal de Esportes.
- Coordenador da unidade de apoio operacional: Secretaria Municipal de Educação, Secretaria Municipal de Agricultura e Meio Ambiente ou Secretaria Municipal dos Transportes.
- Coordenador da subseção de serviços: Secretaria Municipal dos Transportes ou Secretaria Municipal de Obras e Serviços Urbanos.
- Coordenador da unidade de alimentação: Secretaria Municipal de Assistência Social ou Secretaria Municipal de Educação.
- Coordenador da unidade de médica: Secretaria Municipal da Saúde, ou Fundação Médica Assistencial dos Trabalhadores Rurais de Descanso.
- Coordenador da unidade de comunicação: Setor de Imprensa da Prefeitura Municipal

5.1.8 Seção de finanças

A estrutura da seção de finanças será integrada, com representantes dos seguintes órgãos:

- Coordenador da unidade de emprego de recursos: **COMDEC, Secretaria Municipal de Administração ou Secretaria Municipal do Desenvolvimento Econômico.**
- Coordenador da unidade de compras e contratações: **Secretaria Municipal de Administração ou Secretaria Municipal do Desenvolvimento Econômico.**

Secretaria Nacional de
Defesa Civil



Ministério da
Integração Nacional



Descanso, lugar bom de viver!



Estado de Santa Catarina

Município de Descanso



- Coordenador da unidade de custos: **Secretaria Municipal de Administração ou Secretaria Municipal do Desenvolvimento Econômico.**
- Coordenador da unidade de indenizações: **Secretaria Municipal de Administração ou Secretaria Municipal do Desenvolvimento Econômico.**

5.2 PROTOCOLO DE COORDENAÇÃO

Ao ser acionado o SCO, imediatamente cabe ao comando:

- Avaliar a situação preliminarmente e implementar as ações voltadas para segurança da operação e obtenção de informações, levando em consideração os procedimentos padronizados e planos existentes;
- Instalar formalmente o SCO (Sistema de Comando em operações) e assumir formalmente a sua coordenação (via rádio, telefone, e-mail ou pessoalmente com as equipes envolvidas).
- Estabelecer um Posto de Coordenação e comunicar aos recursos e superiores envolvidos sobre sua localização.
- Estabelecer uma área de espera e designar um encarregado, comunicando aos recursos a caminho sobre o local.
- Verificar a aplicação do Plano de Contingência, implementando ações e levando em consideração:
 - Cenário identificado.
 - Prioridades a serem preservadas.
 - Metas a serem alcançadas.
 - Recursos a serem utilizados (quem, o quê, onde quando, como e com que recursos).
 - Organograma modular, flexível, porém claro.
 - Canais de comunicação.
 - Período Operacional (Horário de Início e Término).
- Solicitar ou dispensar recursos adicionais conforme a necessidade identificada no Plano.
- Verificar a necessidade de implementar instalações e definir áreas de trabalho.
- Verificar a necessidade de implementar funções do SCO para melhorar o gerenciamento.





Estado de Santa Catarina

Município de Descanso



- Iniciar o controle da operação no posto de comando, registrando as informações que chegam e saem do comando.
- Considerar a transferência do comando ou instalação do comando unificado, se necessário.
- Realizar uma avaliação da situação, verificando se as ações realizadas e em curso serão suficientes para lidar com a situação e, se necessário, iniciar a fase seguinte, elaborando um novo Plano de Ação antes do fim do período operacional que estabeleceu.

Secretaria Nacional de
Defesa Civil



Ministério da
Integração Nacional



Descanso, lugar bom de viver!



Estado de Santa Catarina

Município de Descanso



TELEFONES ÚTEIS

- **DEFESA CIVIL – 199**
 - **DEFESA CIVIL REGIONAL:**
(49) 99187-5448 (Sgt. Evandro), (49) 3631 3771 e (49) 999017629 (Taisa)
 - **DEFESA CIVIL MUNICIPAL:** (49) 3623-0161 – (47) 99665-9612 (Guiliann)
 - **DEFESA CIVIL MARAVILHA:**(49) 3664-6592 - (49) 99173-3474 (Henrique)
- **CORPO DE BOMBEIROS – 193**
 - SMO: (49) 3631-3400 / 3631-3408 / 3631-3416 / 99154-6139 (Cap.Galeazzi)
 - CBMSC – Iporã: (49) 3634-1069 / 3634-1070
- **SAMU – 192**
- **Polícia Militar – 190**
DELEGACIA DE DESCANSO: (49) 3631-2978
- **Polícia Civil – 197**
DELEGACIA DE DESCANSO: (49) 3623-0139
- **PRF- 191**
- **PRE- 198**
 - Iporã do Oeste: (49) 3634-1395 / 3634-1157
- **Polícia Militar Ambiental:** (49) 3631-3730 / 3622-6580
- **Fundação Médica de Descanso:** (49) 3623-0135
- **Hospital Regional Terezinha Gaio Basso:** (49) 3631-1800
- **14º Regimento de Cavalaria Mecanizado:** (49) 3621-0274
- **Vigilância Sanitária:** (49) 3623-0122
- **Mitra Diocesana Descanso:** (49) 3623-0031
- **CASAN:** (49) 3623-0375
- **CELESC:**
 - Descanso: (49) 3631-3520
 - SMO: (49) 3631-3500
- **Fórum da Comarca de Descanso:** (49) 3631-8456
- **Parque de Máquinas da Prefeitura:** (49) 3623-0390





Estado de Santa Catarina

Município de Descanso



- **Oi Telecomunicações:** (49) 98408-4555
- **Vero Internet:** 0800 374 2000
- **Techy internet:** (49) 3621-3362
- **Rádio Peperi:** (49) 3622-1877 / 3622-1964
- **Rádio Tunaporã FM:** (49) 3632-1012
- **Rádio WH3:** (49) 3621-0103
- **Rádio Progresso AM:** (49) 3623-0590 / 3623-1113
- **Imprensa da Prefeitura Municipal de Descanso:** (49) 3623-0161
- **PROCON:** (49) 3622-8380
- **SIE / DEINFRA:** (49) 3631-2930
- **CONDER AMBIENTAL:** (49) 3621-0795
- **FATMA – SMO:** (49) 3631-3460 / 3631-3100

Secretaria Nacional de
Defesa Civil



Ministério da
Integração Nacional

GOVERNO FEDERAL
BRASIL
PAÍS RICO É PAÍS SEM POBREZA



Descanso, lugar bom de viver!



Estado de Santa Catarina

Município de Descanso



POSTO DE COMANDO – SCO

I. SALA DE REUNIÕES DA PREFEITURA MUNICIPAL

- Endereço: Paço Municipal
Avenida Marechal Deodoro, nº 146, Caixa Postal 11 – 89910-000
- Telefone: (49) 3623 - 0161

II. GABINETE DO PREFEITO MUNICIPAL

- Endereço: Paço Municipal
Avenida Marechal Deodoro, nº 146, Caixa Postal 11 – 89910-000
- Telefone: (49) 3623 - 0161

III. CÂMARA DE VEREADORES

- Endereço: Salão Nobre Prefeito Ângelo Bedin
Rua José Bonifácio, nº 455, Centro – 89910-000
- Telefone: (49) 3623 - 0360

Secretaria Nacional de
Defesa Civil



Ministério da
Integração Nacional

GOVERNO FEDERAL
BRASIL
PAÍS RICO É PAÍS SEM POBREZA



Descanso, lugar bom de viver!



Estado de Santa Catarina

Município de Descanso



ABRIGOS

- I. **CENTRO DE IDOSOS DE DESCANSO**
Endereço:
Telefone:
- II. **GINÁSIO MUNICIPAL DE DESCANSO**
Endereço: R. José Petroski
Telefone: (49) 3623-0427
- III. **COLÉGIO ESTADUAL EVERARDO BACKHEUSER**
Endereço: R. dois de julho, 543
Telefone: (49) 3631-2975
- IV. **GINÁSIO JAROSKI**
Endereço: R. Santo Estanislau
Telefone: (49) 99109-3309 (Adelaide), 991212707 (Airton Bondan)
- V. **GINÁSIO E ESCOLA GETÚLIO VARGAS**
Endereço: R. Vereador José Sartori – Antônio Rech
Telefone: (49) 3623-0011
- VI. **SALÃO PAROQUIAL**
Endereço: R. Thomas Koproski
Telefone: (49) 99125-7147 (Querubim)
- VII. **CTG CANDEEIRO DO OESTE**
Endereço: SC – 496
Telefone: (49) 3623-0884
- VIII. **ESCOLA MUNICIPAL PAULO HENRIQUE PISSAIA**
Endereço: R. Santo Estanislau, nº 1380
Telefone: (49) 3623-1056





Estado de Santa Catarina

Município de Descanso



IX. GINÁSIOS, IGREJAS OU ESCOLAS DE COMUNIDADES EM ZONA RURAL DO MUNICÍPIO, MAIS PRÓXIMAS PARA DAR ASSISTÊNCIA AOS ATINGIDOS.

Distrito de Itajubá – Ginásio

L^a. Pratinha (Comunidade)

L^a. Alegre – Ginásio (Comunidade)

L^a. Sanga Curta (Município)

L^a. Barra do Herval (Município)

L^a. Santa Lúcia (Município)

L^a. Bela Vista Durigon (Comunidade)

L^a. Santo Expedito (Comunidade)

L^a. Cachoerinha (Município)

L^a. São Braz (Município)

L^a. Campinas (Município)

L^a. São Valentim (Comunidade)

L^a. Gaúcha (Município)

L^a. Táqua (Município)

L^a. Hervalzinho (Município)

L^a. Vorá (Município)

L^a. Jorge Lacerda (Município)

L^a. Santa Catarina (Município)

L^a. Leste (Município)

L^a. Gaúcha - Ginásio Cooper A1 (Município)

Secretaria Nacional de
Defesa Civil



Ministério da
Integração Nacional

GOVERNO FEDERAL
BRASIL
PAÍS RICO É PAÍS SEM POBREZA



Descanso, lugar bom de viver!



Estado de Santa Catarina

Município de Descanso



DEFESA CIVIL MUNICIPAL

REPRESENTAÇÃO	NOME	TELEFONE
Coordenador Municipal DC	Guiliann	(47) 99665-9612
Prefeito Municipal	Sadi	(49) 99146-9875
Vice Prefeito	Nei	(49) 99158-9014
Conselho Municipal de DEFESA CIVIL		
EPAGRI	Zolmir	(49) 99992-7671
Polícia Militar	Ademir	(49) 99166-6229
Polícia Militar	Sub. Ten Filimberti	(49) 99907-7525
Banco do Brasil	Diogo / Raquel Basso	(49) 99109-3907
Sec. Desenvolvimento	Paulo	(49) 99186-0076
Fundação Médica Desc.	Paulo C.	(49) 99149-5913
Sec. Obras e Urbanismo	Clair	(49) 99998-6013
CASAN	Ricardo	(49) 98808-7922
Sec. Agricultura	Robson	(49) 99133-6719
CDL e ACID	Thiago	(48) 99993-8908
Sindicato trabalhadores	Vilson Spessatto	(49) 98834-5997
Assistência Social	Nubia	(49) 99118-9007
COOPERDES	Ana	(49) 99930-0344
Escola Estadual Itajubá	Claudio Maciel	(49) 99141-4459
Sec. Saúde	Cleber	(49) 99143-1533
Escola Eve. Backheuser	Jacinta Oro	(49) 99141-3793
Sec. Educação	Maicon	(49) 99125-0923
Câmara Vereadores	Neusa	(49) 99124-6144
Agro. Casa Rural / CDL	Rudimar Triches	(49) 99141-4952
Sec. Esc. Est. Itajubá	Marlise	(49) 99144-9292
Cooperativa A1	Wanderlei Balbinot	(49) 99127-8257
Imprensa da Prefeitura	Sandra	(49) 99147-2763
Sec. Assistência Social	Andressa	(49) 99131-0698
Sec. Esportes	Jair	(49) 99188-8819
Sec. Transportes	Oracildo	(49) 99195-9755

Nota: Atualização dos Membros da Defesa Civil Municipal, a partir deste plano aprovado, preferencialmente será atualizado anualmente, a critério da Coordenadoria Municipal de Defesa Civil e Prefeito Municipal.

Secretaria Nacional de
Defesa Civil



Ministério da
Integração Nacional



Descanso, lugar bom de viver!



Estado de Santa Catarina

Município de Descanso



CONTATO PREFEITO E SECRETÁRIOS

- **PREFEITO MUNICIPAL**

Telefone: (49) 99146-9875 – Sadi I. Bonamigo

- **SECRETÁRIA MUNICIPAL DA AGRICULTURA E MEIO AMBIENTE**

Telefone: (49) 99133-6719 – Robson Zappani

- **SECRETÁRIA MUNICIPAL DA SAÚDE**

Telefone: (49) 99143-1533 – (Cleber Rech)

- **SECRETÁRIA MUNICIPAL DE ASSISTÊNCIA SOCIAL**

Telefone: (49) 99131-0698 – (Andressa Brugnerotto)

- **SECRETÁRIA MUNICIPAL DE DESENVOLVIMENTO ECONÔMICO**

Telefone: (49) 99186-0076 – (Paulo Lauxen)

- **SECRETÁRIA MUNICIPAL DE EDUCAÇÃO**

Telefone: (49) 99125-0923 – (Máicon Rosin)

- **SECRETÁRIA MUNICIPAL DE ESPORTE**

Telefone: (49) 99188-8819 - (Jair Ghissi)

- **SECRETÁRIA MUNICIPAL DE OBRAS E SERVIÇOS URBANOS**

Telefone: (49) 99998-6013 - (Clair Peres)

- **SECRETÁRIA MUNICIPAL DE TRANSPORTES**

Telefone: (49) 99195-9755 - (Oracildo Comin)

- **SECRETÁRIA MUNICIPAL DE ADMINISTRAÇÃO**

Secretaria Nacional de
Defesa Civil



Ministério da
Integração Nacional

GOVERNO FEDERAL
BRASIL
PAÍS RICO É PAÍS SEM POBREZA



Descanso, lugar bom de viver!



Estado de Santa Catarina

Município de Descanso



Telefone:

EMPRESAS DE MATERIAL DE CONSTRUÇÃO E POSTOS DE COMBUSTÍVEIS

- Posto de combustível Ipiranga – Cooper: (49) 3623-6120
- Posto de combustível BR: (49) 3623-0134 / 3623-0100
- Posto de combustível Charrua – Posto Avenida: (49) 3623-1085
- Poste de combustível Potencial na comunidade de L^a Campinas: (49) 3623-0341
- Posto de combustível Distrito de Itajubá: (49) 3634-3587
- Lojas Léo Agostini: (49) 3623-0151
- Ponto Certo Tintas: (49) 3623-0157 / 99102-1136
- Cooper a1 – Agropecuária: (49) 3623-6102
- Imperial Empreendimentos: (49) 991849902 (andre) / 991849924 (marcos)
- Construtora Roque Kolling: (49) 99105-5805 (kleber)
- Instaladora Santiago: (49) 3623-0013 / 99126-6516
- Instaladora Marquesan: (49) 3623-0738 / 99122-0720
- M. Construer: (49) 3623-0721
- Agropecuária Casa Rural: (49) 3623-0465
- Agropecuária Agro Ivo: (49) 3623-0909
- Agropecuária Natureza: (49) 3623-0490 / 99149-6172
- Água Materiais de Construção – Iporã d' Oeste: (49) 3634-1924
- Elmo A Kist – Iporã d' Oeste: (49) 3634-1186
- Teko Materiais de Construção – Iporã d' Oeste: (49) 3634-1144
- Stalar Materiais de Construções – SMO: (49) 3621-1927 / 3622-7157
- Vicemac Materiais de Construção – SMO: (49) 3622-1681
- Zete Materiais de Construção – SMO: (49) 3622-1939
- Sabedott Materiais de Construção – SMO: (49) 3621-1421
- Macodesc Material de Construção – SMO: (49) 3621-0314
- Zanardi Material de Construção – SMO: (49) 3622-7522

Secretaria Nacional de
Defesa Civil



Ministério da
Integração Nacional



Descanso, lugar bom de viver!